朝鮮日報

購讀料 壹枚金四錢〇一個月八十錢〇郵稅一個月十五錢〇 並九十五錢〇六個月先金五圓四拾五錢〇壹個年先金十圓八十錢
廣告料 五號活字十五字詰一行金二圓〇 雜報欄內金二圓〇四號活字十半字詰二行金二圓七十錢〇特七字詰金二圓四十錢〇倍額
發行所 京城府水標町四三番地 朝鮮日報社
編輯兼發行人 [illegible] 印刷人 [illegible]
編輯局用 電話光化門 營業局用 電話光化門 振替口座京城四〇九九番

트집만한 日露會議 畢竟은엇지 되랴는가?

往年에 日本으로부터 後藤新平氏가 赤色露西亞의『요쎄』氏를自己의首都에까지 불너다노코 交涉을開始할제 世人은 모다擧目치아니할수업섯스며, 後藤氏의大膽을 놀나지아니할이가업섯스나 兩國의妥協은 맛침내決裂되고말엇다 그의固執이 어느편에잇는지는 只今와서다시말할必要가업거니와 何如間後藤氏의獨創的外交案이 마참내成功을보지못하고 그쳐만것은 日本으로勿論遺憾이업지못할가한다 後藤氏의腹案이 어느곳까지밋쳐잇섯던지는 우리가자세이알수가업스나 다른外國을압서々 露國을承認하고 徹底한國交復舊를實行하엿스면 日本의面目이 반드시世界에한번빗나고 利權의獲得이 또한今日以上이되얏슬는지를누가알으랴

우리는日露交涉을말할써마다 금두聯想이일어나는것은 日本의重疊한失策그이며 日本의失策그는 恒常軍國的領土主義에서出發한것을알수가잇승그것이다 露國의革命이勃發한後 列國의共同出兵에 日本도參加함은 또한一時的不得已한일이라할지라도 列國의撤兵한後까지 漢北寒帶에 多大한生命과財力을虛費하여가며 唯獨히오래軍隊를撤退치안코잇승은 오즉露國의私憾을激增케하얏슬뿐이요畢竟은 慘酷한尼港의虐殺外지 自招하고말엇다 後日의報償이얼마만치나日本에밋칠지는 우리가미리 알수가업지만 엇더턴아즉까지의日本의因果的報酬은 一部의 生命損失、財力消耗에긋치고말게되얏다

그리하야 日露交涉의처음에는 여러가지問題가만한 그中에도尼港事件이 며ㄱ이나重大視하게되야 果然交涉할써마다 거긔에는 조금도讓步치안코 반드시誠意잇는謝過와 그만한補償을엇고야말態度를固持하야왓다 近者에는中國에서日本의芳澤公使와露國代表의『카라한』氏間에會議를열어온지가이미오래이나 아직도解決의曙光을보지못하고 一時的停頓中에잇던바 다시日本外務省으로부터 이번會議에對한成案을세우고 近々開議에上程케될듯이라는데 그對策으로하야는 前內閣時代에 幾分間緩和의餘裕이 뵈이던것이 다시新內閣의方針에와서 一變하얏다는報道이다

日本의加藤新首相이 外交에가장强硬한手腕을가젓고또는超然이在來의 現狀維持的政治로부터 脫出하기가 果然어려울것은 日本에잇서々 또한不得已의事라하겟지만 만일日本과露西亞새이에 地理上으로나 其他利害關係로보아반드시 國交回復의必要가잇다하면 그와갓흔 區々한 態度를相持하야 時日을遷延할것이아니어놀 軍國的侵畧策에 아직도迷夢이깨이지못하얏는지 或은移民의길이막힌오늘에 다시狹路를다른곳에取하라함인지利權獲得의問題에 매우鄭重케되야 前內閣에서 尼港事件의解決을 文書陳謝로要求하던것이 新內閣에서는 다만口頭陳謝로그를滿足하고 一步를다시나아가 樺太의利權獲得을唯一의條件으로하며 撤兵問題와債權問題는 聲明或은保留하리라한다

日露의協商이되거나 同盟이되거나 우리에게무슨큰影響이밋칠것이아니지만 隣邦으로부터 隣邦에向하야 片土尺地를侵畧不已하며 나아가는그이들의態度가 이와갓치마지안ㅎ다는것이 第三者的地位로볼써에도 可惜이라할것이다 그러나적음을엇고 큼을일는그이들自體로도 역시得策이아닐가한다 南滿의一隅를租借하고 臺灣의一島를어듬이 物質的으로는 그만한增加의地幅을엇게되얏지만 精神的으로는四萬々의 人心을일어바렷다 그뿐이라 只今으로다시樺太의半部를마저엇는다하자 露西亞로그要求에應할지안할지도別問題이지만 그만한精神的損失이 다시日本으로돌아갈것은 明白한事實이다 아ㅣ世上은物質로만사는가? 精神싸진人生은生命업는人生인것도眞理이다

帝國主義의 內面觀 (二五)

玄濬 抄譯

資本을輸出하는國家는 恒常國外投資로부터 有利한것、獲得할것을經營하나니 이러한營利의性質은 그金融資本과專利의特殊時代로더부러 긴급한關係가잇승으로 우리로하여금 그時代를了解함에 만은幇助가되는것이다 一九一三年十月에 發行된『銀行』이란雜誌에는

國際의金融市場은 一齣의喜劇이다 西班牙로부터 巴爾幹에 이르고 露西亞로부터『에귀트』느』에이르고 波斯로부터中華에이르기까지許多한政府는 모다그金融市場에뛰여드러가셔借款을急需하니 現在貨幣市場의情形이十分順利치못하고 前途도樂觀을할수가업스나世人은모다그市場이되지안을것을 恐怕하며 다른市場도그러한借款으로 巨大한利益을獲得코저함으로 一個市場도敢히拒絕함이업고 이외가튼 國際的營業은債主가恒常、一定한特權을獲得하니 通商 炭礦 海港의建築 肥沃한土地 定數한大砲의購買에關한條約과가튼것이곳이것이라

하엿다 그런데 金融資本은專利的時代를産出하고 그專利는반드시專利的原理를具有하야 公開한市場에셔競爭하는것이안이라 良好한關連으로 一種의專利的營業을造成함은 一個의老練的事例이니 이는借款을할써에 그借款條約의一部에 債權國의商品에도輪船、兵器가튼것의 購買를規定하나니 佛國은最近二十年間에이러한方法을常用하야 貨物이他國에輸出되는것을 幇助하는一種手段을삼는것은 그借款이大企業으로더부러 大關係가잇슬써에더욱이그러하다 『스킬러』氏는말하기를 그와가치비로소擺頭하고이러나는界線上에는 獨逸의『크나푸』會社佛國의『스차이더』會社 英國의『암스통』會社는大銀行으로더부러密切한聯絡이잇는모든會社를代表한것으로 政府도어느써에借款이成立된것을 勿論하고彼等會社를避하지못한다 佛國이 一九〇五年九月十六日에 露國에對하야借款을貸與할써에彼는 露國이一定한商業上特權을 佛國資本家에許與하기를强迫하야 그特權의有效時期는 一九一七年外지定하엿스며 또一九一一年八月十九日에 日本에對하야借款을貸與할써에도 그와同樣으로하엿고 一九〇六年으로一九一一年外지그中間에 한갓七個月만停止된墺地利와塞爾維亞의稅則戰爭은 墺佛兩國이塞爾維亞에軍用品을供給하는것을 競爭하는것으로 歸着이되엿스니『쎄스차』는一九一一年正月의 代表會議에셔 佛國의會社가 一九〇八年으로 一九一一年外지塞爾維亞의軍用品을 供給한것이모다四千五百萬法의價値가되다고 말하엿스며 『안수추리』의地悧聯邦委員으로巴西鐵道의全部는佛、比、英、獨의資本으로 造成한것이다 어느써에무슨關係로鐵路를建築하는金融條約을 締結하던지 그幾個國은모다 鐵路建築에需要되는材料를 自國이供給하기를要求하엿다 이와가치 金融資本은곳全地球에벋하엿는데 殖民地의銀行과 밋그分行은 그러한事實에對하야極히重要한關係가잇스니 獨逸의帝國主義者들은 舊殖民地銀行이巨大한富源을가진것에對하야 모다欽羨히역이엿다 그러한金融資本으로말하면 英國이一九〇四年에五十個의殖民地銀行과 二千二百七十九個의分行이잇섯스며 一九〇二年에는 七十二個의本行과 五千四百四十九個의分行이잇고 佛國은二十個銀行과 一百三十六個의分行이잇고 荷蘭은十六個銀行과 六十八個의分行이잇고 獨逸은十三個銀行과 七十個의分行이잇섯다

新國家觀 (四)

愛國心은 心理學的으로觀察하면 感情的要素에가장 豐富하다 여긔에愛國心의特長이잇고 危險이잇다 愛國心이區々한 적은利害를超越하야 越打算的奉公의態度行爲에 出來케하는 힘은愛國心의 積極的價値이다 萬一言語와 風俗과 習慣과 地域의共通에伴하는 便宜의一致와 利害의一致만잇서々 愛國心이라는感情的『씨멘트』가업섯스면 一民族의協力은 薄弱하게되다 便宜와利害의基礎는 愛情의基礎와갈이집푸지아니할것이다 그러나愛國心의危險은 超理性傾向을多少間帶할境遇에生하는것이다 超理性이라할지라도 理性以上이라는 意味이면勿論조흘것이다 理性以外또는 理性以下라는 境遇를 假令超理性이라는말노表示한것이다 그러나愛國心이라는것이 理性以上인境遇는 實노업슬것이다 엇제그러냐하면世上에萬一理性以上이 價値가잇다하면 그것은 正確한意味에잇서々最高理想이아니면아니될것이다 知情意合一的信仰을말함이오 全人格的信仰을 말함이다 이意味의信念은 倫理的原則及는 哲學을條件으로하지아니하면아니될것이다 그런데倫理의 根本原則은 道德以上과갓치 愛國心以上이다 여긔에셔道德이라고말하는것은 父子、夫婦、市民이라는것과갓치 吾人生活의 엇던特殊의方面과境遇와에限하야 適用하는倫理的價値를말한다 모든倫理的原則의하나인 具體的適用이아니고는아니될것이다 그리하야愛國心은一民族의協力을意味하는 注意할일일것이다

今後의國家는 國際的社會에對하야 道德的責任을지々아니하면아니될것이다 國內의邪惡을 國際의 社會的奉社會의公的邪惡으로하여야할것이다 國外의正善을國內의正善으로保護하며 助成하는意思가 今後의國家에는必要하다 適者生存의原則으로부터論하여도 如斯한國家가 가장成功하는條件을具備하여잇다 自國의存在와發達이 國際的社會의全員에잇서々 有利하며 必要한것과갓치 自國의經濟的及 文化的能率은 道德的根本意義에依하야向上식키지아니한면아니될것이다 他國의防害가되지아니한다는意味에잇서々 國民的自治獨立이必要한것이다 個人의境遇와갓치 團體의境遇에도 큰게社會의奉仕를함은크게自己의表現인것이다

今後國家의對內的方針은 職業的自治體와 地方的自治體와를保護하고 助長함에잇다 그方法은各專門職業과 各地方과에特有한利害 興味 目的 事情을親切히研究하고 認識하야 此에對한充分한全體的評價를與함에잇다 卽自治體의意思를洞察하야 모든自治體를組織함에잇다 職業本位及能力本位의各種自治體의 特有한問題는 國家가責任을가지고 이것을引受한다 例하면普通敎育과갓튼것도 적어도 그形式的卽機械的事務的方面을 國家가責任지는일이國民生活의經濟이다 治安 國防 極要 交通機關 郵便 公衆衛生과가튼것은 國家의內容에直屬한事業일것이다 稅法을利用하야 富의分配를公正히하고 生存者와消費者와의間에立하야 物價의標準을公正히세우는것과갓흔것도國家의一務로하여야할것이다 從來中央集權이進化한方道는 自治를目的으로하는 組織이아니고는아니될것이다 組織은能力의條件이다 自治는生活의最高原則인個性主義의象徵이다(終)

社會的有機體 (八)

家族과國家

여긔셔일어나는것은婦人問題이다 그리하야最初에일어나는것은 婦人의職業問題이다 이問題에對한一般的의解答은——외사람들은 그特殊한天性과能力에쌀어셔 그에맛치는대로의利와善을이世界에만들어내지아니하면안된다—— 決定할特殊인(婦人에게만適用될)規則의必要는업다

그러면엇던職業이婦人의天性과能力에適當하고 엇던職業이여긔에適當치아니한가 이問題의解答은 婦人의體質과性質의明白한事實에因하야할것이다 그러나그것은다만部分的임에지나지못한다 사람이가튼境遇에도왼갓의심스러운境遇와가튼態度를갓지아니하면안된다 卽사람은함부로彼此에對한婦人의能力을否定치안코 確實한經驗에이것을決定케할必要가잇다 그리하야그써문에는 女性에게그能力을시험하야그能力을發展할만한機會와權利를주지아니하면안된다 이것을開放치아니하고萎縮케하야두는限에는 女性에게如何한힘이들어잇는지 누구나알수가업슬것이다

여러사람에게對하야는 女性은特別이男子를깃붓게하기爲하야存在한『人生의裝飾』이다 人生의花園에셔피고또―이울어지게決定된『쏫』이며最後로一種의玩具이다 우리들은그中에셔이先入主를바리고女性도自己目的을가진한人生으로하야一人類中의산一員으로하야비로소그存在의目的을實現할수잇는人生으로하야보기에익지안하면안된다 거긔에는진실로婦人自身이스々로『쏫』으로보지안코『사람』으로볼必要가잇다 그러나사람은먼저이와가튼自覺을女性에게갈으쳐주지아니하면아니된다

同時에사람은이問題에셔 다만『女性』이라는一般概念으로써爭論하기를避하지아니하면안되나니女性도또한여러가지이다 한女性의天性에適當치아니한일로 다른女性의天性에適當할도또한잇슬수잇는것이다

또어느女子의選擇한職業이絕對的으로는그天性에適當치아니한境遇에도 사람은女子만實現할수가업다 男子의職業이라도그性格과그能力에絕對的으로適應할일은잇슬수업는일이다 여러가지眞實한生活內容은——假令如何한職業이나如何한義務이라도 職業도업고目的도업시『쏫』으로하야開落하는一生보다는나슨것이다

또는사람은女子의職業이男子의職業과衝突함을무셔워하는가 그忌避는男子優越說과曲調가아니맛는다 그리하야만일이衝突에셔 무슨點으로男子가질것가트면그것은지는것이當然한일이다 그뿐아니라 만일이와가튼힘比較에因하야 다시그힘과男子다움을생각할이諒하게될것가트면 오늘의男子에게이처럼조흔일이업슬것이다 特別이우리들은女性에게對하야 高等한精神的敎養을拒絕할수는업다

愛의力 (三)

李玟漢 譯

閑居中의나파륜

『나파륜』의部下將士들은墺軍으로부터獲得한軍旗와및其他戰利品을携帶하고巴里에到着하자市民은이것을보고限업시질거워할뿐『나파륜』의戰勝은참鬼神의行動에다름지아니하다고讚歎함을마지아니하엿다

總裁政府는이미人望을일엇슴으로지금그凱旋者된『나파륜』의盛名이遠近에赫々함을듯고가만아잇지못하야猜忌의念이생긴다고할지나市民一般은그의軍功을稱揚하기를마지아니하얏슴으로또엇지할수도업서々그를爲하야盛大한凱旋式을擧行하기로決定하얏다 그리하야『뤽상불』의宮殿에는戰利品이山과가치裝飾되여그날에盛觀과壯觀은紙筆로能히다할수업는바이라고말한다 將來『나파륜』의聲望은赫々하야想이하날을찌르는듯하얏다

『少年으로써 이와갓치空前의大捷을博한將軍에게한번面會하야將來子孫에게紀念을만들것이라』

고巴里에잇는朝野의人士는압을다투워그를訪問하엿다 그러나그는그의軍功이顯著하나조금도자랑하는빗이업고스사로謙遜하야面會를謝絕하고巴里에風塵을뒤로하고고요한市外『류산데레―』이라고하는幽邃한따에居處를定하야退隱하고世間의耳目을避하야悠々한日月을보내엿다 이따은뒤에勝利者라고命名되야그名聲은后妃에게傳하게되엿다

『나파륜』은『류산데레―』에退隱하야以來軍服을벗고普通服을닙고專心으로讀書勸學에從事하야碩學과鴻儒들과交際하얏스나市街에나아갈째에는항상微行하야사람에耳目을避하엿다 그러나일노하야도로혀市民의그를思慕하는생각은더욱々盛함으로그의名聲을猜忌하야여러가지奸策을써서그를排斥코자하는者가잇지아니하엿다 『조세뗀누』는얼마아니되야伊太利로부터도라와서『나파륜』과同居하야잘 사람들과交際하야 그猜忌의情을버리게하고도로혀『나파륜』의게信賴케하야敵으로하야금도로혀自己便을만들기에努力하엿다 『나파륜』는이써집히言行을삼가하며 또 그우에質素節約을主旨로하엿다

『조세뗀누』는엇던날그의게向하야

『當身은佛蘭西를爲하야서는 幾百萬金을消費할것을介意치안코 當身이나를爲하야는僅少의金錢이라도앗가워한다』

고말하매 『나파륜』은말하되

『그럿타나의功名心은甚히만타고하나匹々한一身의일은眼中에두지안이한다 나의참目的은佛蘭西의福利를增進식히는데잇다』

世上에歷史家批評家로써그를다못功名心에權化라고하는사람이잇스나 이것은卽自己의淺少한마음으로 그의遠大한뜻을헤아리는데지나지못하고그가엇더한抱負를가젓는것은 以上에적어도ᄯ 즙생각하는데지나지못한다

『나파륜』이『류산데레ㅣ』에잇슬적에或沈思默坐하야敢히사람이갓가히못할만한嚴嚴한態度를보이고或은往事를追憶하야感慨無量한態度를나타낸적이잇섯스나『조세쎈누』는항상敬愛와溫厚한至情을다하야그를慰藉하고或은鼓舞하엿다

第三章 功名時代의 愛離別의淚

『나파륜』은巴里의郊外에잇서々暫時는閑雲野鶴을벗삼고悠々自適하야잇섯스나 政府는그의聲望이隆大함을畏怖하야 견듸지못하얏다 그는當時생각하기를

『나는至今武力으로써 政權을掌握하라면어렵지안으나 아즉時期가이르지아니하엿다』

라고그는한낫戰勝將々으로써滿足하지안코將來大飛躍을試驗코저하는抱負를가젓다

◉七月九日(水曜)부터 푸로그람
米國파라마운트社特作品
悲話 最石의勝者 全五卷
米國파로스도나시요나루社作品
人情哀話 不信者 全六卷 名優가스랑、마구도나루民主演
米國아로―社特作
海洋大活劇 絕海의狼 三十卷中 第十三第十四第十五卷上場
▲豫告▼
來週封切上場되는新連續 果然? 第?篇中 ?卷
◆名畫는 그어던것? 全?卷
松竹特約 團成社 電話光化門九五九番

藥이든지丹이든지術에잇슴은아니
吃語로다升一年實行의有效한直接及通信矯正
委細會報價五錢
大阪江戶堀北通三 帝國吃語矯正會

◎理髮機具販賣大擴張◎
◎面刀外附屬品六種無代添付

大特價提供
並等品 二圓五十錢
特等品 三圓
特別製 三圓五十錢 也
◉品質精選切味良好는弊商會의特色◉
◉他店比格을乞 地方注文迅速酬應◉
京城府鍾路二丁目十九番地
理髮器具直輸入商 東亞商會

再生活命液
▲大瓶二圓二十錢 ▲中瓶一圓五十錢
▲小瓶八十錢 ▲試瓶三十錢
○신구적체○식체○육체○주체○담체○소아유체○토사곽난○가상
○아리○체적○담적○혈적○냉적○남녀노소귀침병○이름을
○再生活命液이런일에로효를합하오니속々試용하시요
京城府仁寺洞二百四番地(鍾路通里門內)
電氣即治液 淋疾特效藥 梅毒消滅珠
本舖 再生堂藥房 主 車允鉉 振替京城四七五八番

갑씨고질긴(고리표)고무신
商標 注意
이고리표고무신을사실때에어느전에서사시든지고리셋으로된상표를주의하시옵
總販賣部 京城和泉町二〇七 振替京城一三一八五 電話本局一五二七
六合商會고무工業部 白

天一靈神丸
効力이偉大하고 社會에信用을밧는
天一靈神丸은
自古有名한舊式丸藥으로諸般滯症과消化不良症과腹痛、口逆되는데即効하오니一時救急之藥은家庭에常備가必要하외다
定價 百二十丸入一圓 二十丸入二十錢 十丸入十錢
到處藥房雜貨商에서販賣하오니買用時天一商票를注意하시압
趙膏藥本家 京城府觀智洞 天一藥房 振替京城三〇七七番 電話光七五九番

高明한診察醫
精密한補藥부
處方藥을調製
…하라면
京城府寬勳洞五一
大東藥業公司
振替京城一二六九三番

蚊帳
(尺數는曲尺)
△安眠第一의好消息
◆망사蚊帳

長	廣		
六尺	三尺四寸	一件	三圓三十錢
四尺	六尺	一件	三圓八十錢
六尺	六尺	一件	四圓五十錢
七尺	六尺	一件	五圓十錢
八尺五寸	六尺	一件	五圓七十錢
十尺	六尺	一件	六圓八十錢

◆생초蚊帳

長	廣		
六尺	六尺	一件	七圓八十錢
九尺	六尺	一件	十一圓[illegible]錢

廣告와實地와同一한것은本店뿐?
本店은紙上空文의廣告를排斥
尺數는注文主의隨意로製造도하오니所用되는尺數대로注文하시옵소셔
各種蚊帳製造都賣
京城南大門通四丁目十四
商 金容漢 (振替一三六六一番)

一 자의兒孩를愛한다함은 다만귀여운생각만가져서는안되오
二 其ᄯ거운사랑에反比例되는冷靜스러움으로써不絕이우리의어린아해들에게健康에注意치아니하면안이됩니다
三 만일조곰이라도兒孩의健康上障碍가잇스면그써即時小兒의體質에應하야製造한星小兒專門藥을試用하시요
四 그리하여서더욱더욱兒孩들을충실케하는것이그것이참으로母性愛입니다

ホシ小兒風藥
ホシ小兒袪痰藥
ホシ小兒胃腸藥
ホシ小兒下痢止
ホシ小兒下劑
ホシ小兒疳の藥
ホシ小兒虫下し

定價 各二十錢

資本金五千萬圓
星製藥株式會社
東京 大崎

中國政局

顏總理同意案提出
九六公債로議員을籠絡

(北京電) 曹總統이憲法第九十四條의規定에依하야五日에顏惠慶氏의總理同意案을衆議院에提出하얏는데 同案이通過될與否는尙今未詳하나議員의多數가九六公債의所有者인故로此를利用하야利息支拂其他辦法으로交換條件으로 議員籠絡에努力한다는說이有한데 該案이無事通過되면外交、財政、交通、陸海軍의各總長은留任하고現敎育總長은農商總長으로轉任하고其代에 王寵惠氏又는黃부氏가任命될것이오又現內務總長은司法總長으로轉任하고其代에張志潭氏가任命되리라는說이有하더라

日中交通銀行設立計劃

(北京七日電) 米國系通信에報한바를據한즉張作霖氏가滿洲經濟充實을目的하는日中交通銀行을設立할計劃으로奉天日本總領事와交涉中인데 右銀行은本店을奉天에置할東京、大阪、橫濱、大連에支店을設한다더라

在外公使館昇格要求

(東京八日電) 北京政府는最近在日中國公使館을大使館으로昇格하기를希望한다는要求를日本政府에提出하는同時에 英、米、佛、伊의諸國에對하야도同一한手續을取하얏다고確聞하얏다더라

獨逸彩票問題抗議
佛國公使가外交部에提出

(北京七日電) 獨逸彩票問題에對하야佛國公使는七日에至하야다시七日外交部에抗議를提出하얏는데 該彩票는賠償委員會의決議와抵觸되는것이니中獨間에任意로締結한部分의協定은無效이라主張하얏스며一方으로各國公使에게도通牒을發하야賠償委員會에出當하는關係國은此際에共同으로中國에抗議하야賠償을完了치못하는今日에中國만獨逸의支拂을受하는不合理를指摘하고此를中止식히고저努力中이라더라

中國人殺害事件交涉의頓挫

(北京七日電) 震災當時의中國人殺害事件에關한懸案全部를一案으로하는日中間交涉은日本代理公使와外交部間에進行中이더니中國內閣動搖의結果로最近에一時頓挫한狀況인데 中國政府는日本의主張을承認하나民間의輿論을挂念하는貌樣이더라

廣東國民黨成立大會

(廣東七日電) 廣東國民黨은成立大會를擧行하얏다더라

錢鈔業禁止의範圍
漸次三省全部에波及

(奉天電) 張作霖氏의今般錢鈔業禁止는鐵嶺、長春等地에서漸次三省全部에波及하는터인데斯業者는다憤慨하고民心은漸次張氏를離反한다더라

歐米情報

英首相佛國訪問
兩首相會議時發生事件의解釋과意見相異에因한誤解를一掃

(倫敦七日電) 英國首相「맥도날드」氏는八日巴里에赴하야佛國首相「에르리오」氏와會見하고最近倫敦의英佛兩首相會議時에發生한事件의解釋、意見의相異로因한誤解를一掃하기爲하야努力하겟다고發表하얏다더라

民主黨大會決定事項
「마카쓰」派에게大打擊

(紐育七日電) 民主黨代表協議會에서自由意志로投票케하도록制限을解放하기에努力하얏스나「마카쓰」派가頑强히反對한故로妥協되지못하얏고午後再開한大會는壓倒的多數로써全代表로하야금當初制限한候補者에게投票하는義務를解放하고民主黨大統領候補者指名의全責任은大會에負擔케하기로決定하얏는데 此는「마카쓰」派에當하야는非常한大打擊이라더라

露國軍備減少意向
「쓰로츠키」氏의所論

(莫斯科七日電) 勞農露國陸海軍委員「쓰로츠키」氏는英國陸軍次官이議會에서質問을答할時에 赤軍은其兵數가百萬에達하얏다함을否定하며赤軍의兵數는目下五十六萬二千九百六十七人에不過한다고斷言하고 英國首相「맥도날드」及佛國各務總理「에르리오」氏가世界全體또는歐洲各國만이라도軍備를減少하기를主唱하면勞農露國은更히그兵力을減少하겟다는意向을示하고 萬若如斯한主唱이確實하다하면歐洲大戰勃發第十個年이不遠에到來하는것을機會로此를高唱하는것은그機宜를得함이라고指摘하얏다더라

憲政代議士會
追加豫算原案을承認하기로決定

(東京七日電) 憲政會에서는午後二時半부터院內에서代議士會를開하고追加豫算은原案대로贊成하고貴族院改革議案은此를承認하기로決定하고三時半에散會하얏다더라

政友會幹部會
豫算査定에對하야

(東京電) 政友會는對豫算態度에關하야는一切를幹部에一任하기로되야代議士會散會後幹部會를開하고野田副總裁以下本部長及院內外總務岩崎幹事長、橫田、三土兩顧問이出席하야豫算査定에對한여러가지意見을交換한바

一、帝都復興費는今後追加로要求치아케할것을警告附로承認

一、伏木港修築及巢鴨刑務所의移轉費承認

一、帝國經濟會議費는行政財政整理時에廢止할것을政府에서聲明케하야그經費를承認

一、政務次官設置費는相當히反對論이有한바今明兩日에政友會와여러가지로交涉한後에決定하기로하얏스나最後의決定에對하야는三派交涉協議後로讓하고可及的으로는同一한步調를取하게되얏더라

政友政務調査會

(東京七日電) 政友會에서는七日午後二時半부터本部에서政務調査會와豫算委員의聯合會를開하고審議한바

一、森林問題

一、鐵道政策

一、帝都復興事業

一、政務次官設置에關한件

에對하야政府의意向을報告하고同豫算上程의本會議에서는政府提出豫算은不得已한境遇임으로是認하야通過케하자하고討論에入하얏는데結局一切을幹部에一任하기로決定하고午後五時半에散會하얏다더라

革新代議士會

(東京七日電) 革新俱樂部의豫算에對한態度決定의代議士會는午後一時十分부터院內에서開하얏는데 豫算에對하야는三派交涉의結果를承認하야贊成하기로하고貴族院改革에關한建議案提出은此를承認하며또震災地의營業稅免除에關한建議案及法律案의提出件은三名의委員을設하야調査하기로하고散會하얏다더라

追加豫算과三派態度
但警告附承認

(東京電) 追加豫算에對한三派는原案을承認贊成하기로하얏는데다만左와如한一般警告를附하기로하얏다더라

一、伏木港修築에關한費目及巢鴨刑務所移轉을附함

二、帝國經濟會議에對하야는將來行政을整理時에削除한다는希望을附함

三、政務次官制度設置에對하야는贊成하고現在의次官을自由로任用하게되現行法은그대로存置할事

四、帝都復興은將來政府에如斯한方法으로續々豫算追加를要求함이업도록警告한다

中正代議士會
追加豫算案을大概承認

(東京電) 中正俱樂部는七日正午부터代議士會를開하고追加豫算案은此를一括承認하기로意見이一致하고다만政務次官設置件만은此를自由問題로討議하게되얏다더라

貴院各派와追加豫算
條件附承認?

(東京電) 貴族院各派의豫算案에對한態度는衆議院에서同案의通過를俟하야質議應答을經한後가안이면此를知키不能하나大體로總括은貴族院議員多數의的或은分轄的으로希望條件을附하야可決될것이라더라

本黨聯合會
政務次官豫算은削除하기로決定

(東京七日電) 政友本黨에서는午後一時부터院內에서政務調査會役員、豫算委員、幹部其他關係法案特別委員會의聯合會를開하얏는데豫算에對하야政務次官의豫算은削除할事、復興豫算에對하야는事業을遂行하기가困難한部分에는警告를附하며其他는幹部에게一任하게하얏다더라

營業稅도減免
革新俱樂部意見

(東京七日電) 政府의提案한震災地의地租營業稅及相續稅減額延長에關한法律案은地租의減額延長만하고營業稅의減免을除却함은國家의震害地狀況에鑑하야妥當치못하다는理由로革新俱樂部에서는修正動議를提出하기로態度를決定하얏다더라

中正俱樂部普選案
委員附托으로決定
審査未了로하는意味

(東京電) 三派交涉會는七日正午부터院內交涉室에서開하고中正俱樂部提出의普選案은審査未了로하는意味로써十八名의委員에附託하고豫算案은全部原案대로贊成하기로決定하엿다더라

上院改革建議案
三派에서提出

(東京電) 三派가提出할建議案은左와如한것인데今明日中에는提出될터이라더라

現行貴族院制度는明治二十三年에制定된것이라時勢의進運에不適한것이니政府는그聲明한趣旨에基하야國論의要望하는바를따라서迅速히그改正에着手하기를希望함

上院改革案
通常議會에提出?

(東京八日電) 貴族院改革은明年七月의改選期에實施하게되지아니하면그意義를失하는關係上政府는來通常議會에貴族院改革案을提案하라는바貴族院과諒解가成立되지아니하면互選規則만이라도提案할決心이라더라

公正會中暗飛躍
上院改革問題에對하야

(東京電) 貴族院公正會의坂谷千秋兩男은五日夜에加藤首相과會見하고貴族院改革問題에對하야懇談하얏스나加藤首相은廣汎한意味의貴族院策을取하야明答치아니한듯하며公正會에서는加藤首相이來多의議會에서此에關한案을提出할수도잇는것으로보아速히全院結束의必要를認하고研究會에對하야個人的交涉을開始中인데衆議院三派의建議案上程時政府答辯에依하야는何等의行動을取할는지不知한다云々

改革案과樞府
通過가困難

(東京電) 貴族院改革에對하야는當然히樞府의審議를俟할것이나論者가多數라고는云키不能하며顧問官中에서도一木、山川氏等은此에對한樞府의形勢는期必코改正을旣히通過될지나富井博士와如한은任年에成案도有하고有松氏는有爵議員의選擧法만改正하야서는無意義하다하고又二上翰長에至하야는貴族院令第八條의解釋에疑問을有한故로與黨三派의思料와如히簡單하게는樞府의關門을通過함은困難하리라더라

政務次官設置와政府意向

(東京七日電) 政務次官設置에對하야는三派의意見이一致한터인데다만此에伴하야現在의次官을現行의自由任用대로存置또는事務次官은文官任用令下에置할가하는點에對하야는三派의意見이一致되지못하얏다政府側과도交涉을繼續하나政府側의意向은政務官과事務官을區別한다면事務官은特別任用에依하야內閣과運命을同一히하고政務次官及勅參은特別任用令下에置하고政務次官은文官任用令을改正하야同意하게될것으로觀測되다더라

小作調停法案과上院議員

(東京電) 小作調停法案은아직衆議院에서審議中인데本法의制定은貴族院議員多數의利害에大影響이有하며就中에도多額納稅議員中에는反對의意見을抱한者도不無하야此에對抗하라고貴族院의約五十名으로된農政懇和會를贊成의意見으로引導코저佐藤友右衛門、矢口長右衛門、山田敘氏等의政府系三多額納稅議員의發起로原案贊成의聯盟을擧코저計劃中이라더라

樺太議員選擧法
建議案提出

(東京七日電) 七日에樺太의衆議院議員選擧法에關한建議案이衆議院에提出되얏더라

借地借家法
改正案提出

(東京電) 政府는七日에左의法律案을衆議院에提出하얏다더라

借地借家調停法中改正法律案

中央氣象臺新設
沖繩縣石垣島에

(東京八日電) 文部省에서는大風의本場인沖繩縣石垣島에中央氣象臺를新設하게되얏는데此는東京中央氣象臺와同程度의施設이라豫算은五個年繼續의四十萬圓이오無電裝置에는約三十萬圓을投한다더라

朝鮮線補充工事
收入이減少하야三分의二로縮少

朝鮮國有線의補充工事는지나간大正十一年에總督府와京鐵局이納付金率을改訂할때에以後三個年間京鐵局에서支辦하야이年額十萬圓以下에일오지아키로하고이契約은本年度까지存續될터인데이規定十萬圓은오즉最低限度의標準을定하엿슴에不過하고事實上恒常京鐵局은財政이許하는範圍에서數倍를支出하엿다卽大正十二年度에는水害復舊其他로因하야約百二十餘萬圓의補充工事를遂行하엿스며本年에는實行豫算編成의當時까지一日의減收八千圓等은全然夢想치도아니하엿든일임으로約三十五萬圓의工事費를豫定하엿다그러나最近에同局의營業狀態가매우不振하야減收가벌서六月末까지六十萬圓에이르럿슴으로同局에서는一般支出에對하야緊縮方針을取케되고이補充工事는大體中止하야最低限度의十萬圓程度에止하기로希望하엿지만벌서長谷川町「호텔」增築京城驛舍新築繼續工事酒井里浴場一部社宅의移轉改築等은昨年末에着手하야只今에다시中止할수도업슴으로不得已이것만은豫定대로工事를繼續하고其他約三分一외十二萬餘圓에該當한工事는中止케되엿스며이에充當할財源은只今에一般經費도辦出하기가어려운形便임으로豫備金中에서支出할생각인데이것도될수업스면本社의會計中에서支辦하도록하겟다고富田經理課長은말하더라

手形交換
六月中狀況
前月에比하면枚數及金額이減少

六月中全朝鮮手形交換所交換高는次表와如히總計十六萬八千五百三十四枚六千八百九十萬一千八百十七圓七十四錢、殘額一千二百九十六萬二千七百十四萬圓六十三錢이니前月에比하면枚數에一萬八千五百六十五枚、金額에一千四百四十六萬九千二百九十九圓五十錢殘額에三百三萬九千八百七十七圓十錢이各々減少하얏더라

	枚數	金額(圓)
京城	九五、七二八	三七、七三六、四六六、九七
釜山	二六、七七一	一二、九二三、八五四、九〇
仁川	一〇、七五九	八、四〇三、五八三、九四
平壤	一三、五三六	三、四五一、三七四、八三
大邱	七、一六八	二、三七三、〇八五、九六
元山	六、五九〇	一、六七九、六三七、九二
木浦	二、八九五	一、〇八一、九四七、一五
群山	五、〇八七	二、二六三、九〇六、〇七
合計	一六八、五三四	六八、九〇一、八一七、七四
前月	一八七、〇九九	八三、三七一、一一六、七九
差引減	一八、五六五	一四、四六九、二九九、〇五

旭町、南米倉市場
府의名義로存續

旭町丸京、南米倉兩市場은오는九月十一日로써市場期限이終了될터인데이兩市場의存續方法에對하야目下府當局에서도研究中이다南米倉町市場은舊韓國政府時代에火災가잇슨뒤에政府의許可를어더商業銀行이店舖를建設하야開市한것이니隣接한現南大門市場을朝鮮農業株式會社가經營함에際하야이것을買取할計畫도잇섯스나資金難으로因하야合倂되지못하고南大門市場도其後營業은中央物產株式會社로옴겨가서只今까지잇는것이다九月十一日로期限이終了될南米倉市場은大槪隣接한南大門市場에聯到되는傾向이잇스나府는이를存續케할方針을取할豫定이니當局에서는市場問題의具體成案이確定되기까지南米倉市場과丸京市場은府名義로하고現在營業者가營業케할腹案이라現今南大門市場이大正十六年으로써期限이滿期가될터임으로同時에府에서이것을引繼할생각인데市場을引繼할時에는市場開設當時總督府間에締結한建築物은建築當時의實費로써支辦하겟다는契約이잇슴으로約九萬圓이들터인데大正十六年이일으기前에는大體市場問題의具體案도決定될모양임으로現在의兩市場은府名義로市場規則第八條에準據할터이니即現在經營者가取扱케될모양이다

穀物檢査監督
指導職員設置計劃

現今의米穀及大豆檢査는地方費事業에屬하야各々其取扱이放慢에流하고檢査의統一連絡을缺함으로因하야朝鮮米의聲價를損傷하며去來의圓滑을缺하야遺憾됨이不少한故로此가檢査國營論의起하는所以나此는考慮를要할問題이라急遽히實現키難한바어니와產米增殖計劃遂行上米穀檢査도其一部의事業으로更一層檢査機關의統一連絡을取하야所期의目的을貫徹케함이焦眉의急務이라하야總督府에서는現在의職員으로는到底히此를徹底케하기不能함으로往年부터穀物檢査指導職員設置에關한經費를計上하야實現에努力하얏스나畢竟通過치못하얏든바明年度豫算에此에要하는經費를計上하야總督府及主要한道에技師及技手를設置하기로計劃中이나其通過與否는果然豫測키難하더라

博多寄港希望
博多商議所回答

京城商業會議所의照會에對한博多商業會議所의回答이如左하더라

現下朝鮮方面에서博多에輸移入되는物資는米三百萬斤大豆七百萬斤木材六千萬斤豆粕千八百萬斤等이라一次門司에下陸하야鐵路로廻送되는터이나只今直接博多港에下陸하면至便하고又鐵道도完備하며築港도竣成하겟슴으로輸移出될것도多할지니今에朝鮮西岸各港을包含한新義州阪神線及北海岸의各線을包含한阪神延長線中에當港을加하야更一層互相去來의進展을期하게되리라云々

連絡乘船券改訂

大正十年九月締結萬國寢臺車會社委託發賣乘車券類取扱手續中一、二、三等이모다左의各聯絡券을加하기로되얏는데省線聯絡片道及割引往復乘車券

長春에서 三之宮(釜山經由)

同 敦賀(同)

同 函館(同)

同 諫早(同)

尙又아메리칸、엑쓰푸레스會社委託發賣乘船券取扱中大連京城、大連釜山間片道、大連哈爾濱、奉天哈爾濱間往復을加하게되얏더라

京畿府尹郡守會議

京畿道에서는昨八日부터四日間의豫定으로府尹郡守會議를開催하얏는데開會劈頭에時實知事의訓示及指示가有하얏더라

星氏의獨逸市民權

獨逸伯林郊外工業大會에서七月一日에創立百二十五年記念祭를擧行할새아東京星製藥會社長星一氏에게名譽市民權과褒狀及名譽鎖를贈與하얏는데此는星氏가科學을奬勵하고伯林에서獨逸科學界를援助하야窮乏을援助한所以라더라

人事消息

▲鈴木朝鮮銀行總裁는昨八日夕에東京出張에서歸任할豫定

株式

大阪長期 八月限 (八月前場)

	前日後止	本日初付	大止
鐘紡	—	[illegible]	[illegible]
同新	—	[illegible]	[illegible]
大株	—	[illegible]	[illegible]
同新	—	[illegible]	[illegible]
郵船	—	[illegible]	[illegible]
同新	—	[illegible]	[illegible]
商船	—	[illegible]	[illegible]
同新	—	[illegible]	[illegible]
紡紗	—	[illegible]	[illegible]
東紡	—	[illegible]	[illegible]
大新二回	—	[illegible]	[illegible]

仁川府海岸町三丁目 仁川米豆取引所仲買人 ㊂ 松田慶之助 電話長二八二·長二八三番

京取市場
前場大新少低
後場大新反騰

同 短期 (八日前場) 大新

	寄	高	低	止
大新	[illegible]	[illegible]	[illegible]	[illegible]

八日朝各地商勢는軟弱하엿스며當地場面은甚히閑散하엿스니阪地來電에依하면大新이昨止同價인七十三圓七十錢에初付하야五十錢에一步하면順次十錢下調인四十錢三十錢에步하엿슴뿐多少步調를示치못하엿스며大引電은晩着으로未知케되얏고鍾新은昨日止價보다十錢高로七十六圓九十錢에初付이엿스며止價는電報未着으로未知인바當地는

朝紡은昨止價보다十錢高로六圓六十錢에大引價를示하엿슴뿐이며長期는一株不成으로終히나場하나今朝賣買高는八百十枚이더라

大新의波瀾은
硬派의勝利氣配乎

京取市場은閑散期가到來한以後京取의多少賣買가有하엿고仁新이林量來에七八千株所持가有하야若干活動으로人氣를引起하다가結局大勢에隨伴하야紛亂中에解合한以後亦然不振株에參加케되얏고오즉大新이花株가되야猖獗을極하엿슴은人에此株에對하야納會及新甫의商勢를遡考하면波瀾이甚多하야月末부터纏頭되야新甫에漸强之勢로五六圓의大差를示하엿스며따러서買人氣旺盛하엿든바昨七日後場부터小幅에서反落함으로一般投買者에는警戒를마지안이하엿스며今前場에는繼續軟勢를示하야買物이稀少하얏슴으로結局場面은閑散케되엿는데此에對하야硬派는말하기를此는保合圈內에相場이라하며反動續高를觀望하고軟派는續落을主張하면서도警戒中에觀望的으로可謂觀望相場의現象을成하엿는데吾人은硬派의勝利說을主張하며軟派의買退를失手라하겟다過去에一守하든大新이纏頭되지一週日에不過하야다시反落은周圍의硬材가挽由할것이안인가?金融의緩慢는事實이證明하는바이며各銀行의融通資金은漸次洗通되야日本銀行의貸出高는三億圓臺를示함에不拘하고回收가隘調라하며金利는더욱低率로되야昨七日에도東京「코-루」翌日物이一錢二厘大阪은一錢一厘에協定率을示하게되얏스나如斯한强材는硬派의勝利武器가될것시이라할수잇스며따라서大新株의將來는漸次小高商勢로推測되더라

仁川 最新編纂 期米取引參考書 條代 通信 公平한立場 權威잇는豫想 材料를蒐集 判斷을正確 仁川米豆 調査部

大新이阪地보다十錢低이요昨止보다二十錢低로七十三圓八十錢의初付하야順次十錢低로四十錢에終步되고따러서同價大引한바賣買成立은六百枚이엿고

鐘新은阪地小高임에不拘하고賣株가稀薄한關係로人氣不振하야付止不成이엿고

京取는大新의軟步요또는賣人氣가不振함으로少歎이엿스니昨日止價보다十錢低로二十四圓六十四錢의初付하야小口의賣物이續出함으로十錢에까지退步하엿다가다시少高하야付止下差二十錢으로二十四圓四十錢에大引되얏고

仁川府海岸町三丁目 仁川米豆取引所仲買人 カネマス 仲買店 電話長三三一·七六三番 電略「マス」又는「이」

安取는鐘平線의暴落과賣人氣의跋扈로漸弱之勢를示하는傾向에在하니昨日에四十錢低落이엿고今朝에도二十錢續低로十二圓十錢에初付하야一步不進으로同價大引되야百枚의賣買高를示하얏다

正米延取引

釜山 (八日前場)

七月末	三三、三五	八月中	三三、〇〇
八月末	[illegible]		
實買高	二萬石		
同大豆	一七、五〇	同神力	三三、二〇

群山 (八日前場)

七月末	三三、一〇	八月中	三三、六五
八月末	[illegible]		
現物穀良	三三、〇〇	同神力	三三、三〇
實買高	三萬七千一百石		
同大豆	[illegible]		

大邱 (八日前場)

第一節	八月中	八月末	[illegible]
第二節	八月中	七月末	[illegible]
第三節	八月中	八月末	[illegible]
第四節	八月中	八月末	[illegible]
現物穀良	實買高	同神力	[illegible]
同大豆	[illegible]		

期米

大阪期米 (八日)

	前場	後場
一節	三五、〇〇	三四、九一
二節	三四、九八	三五、二〇
三節	三四、九九	三五、一四
四節	三五、〇一	三五、〇二
五節	三五、〇九	三四、九九
六節	三五、一八	三五、〇〇
七節	三五、〇一	
八節	三四、九四	
九節	三四、八二	
十節	三四、九〇	

仁川期米 (七月八日)
前場騰落激烈

昨後場은阪地三十五圓三十九錢인故今高調임을따라買氣며욱旺盛하야三十一圓二十錢에場을始한後二節에入하야阪地五十一錢인反高報임을伴하고中限은三十一圓六十錢先限은三十錢으로跳返하엿다가阪地三節三十六錢五節十一錢인反落을據하고中限은三十錢先限은三十圓九十錢까지瓦落한後阪地二十六錢인十五丁反高로止場함을據하고七節當限三十圓九十錢先限은三十一圓十錢에場을止하엿든바今前場에至하야阪地初付三十五圓인二十錢高로二節三十四圓九十八錢인低報를受하고立會하니

▲第一節 當限은不成이나中限은三十一圓四十五錢으로先限은三十圓八十九錢이昨止價보다二十一丁低히初付하다

▲第二節 阪地三節九十九錢인一丁反高를不拘하고場面은亦軟態에傾하야當限은不成이나中限은三十五錢인十丁下落으로先限은八十錢으로崩頹하다

▲第三節 阪地四節五圓〇一錢인反高를受하고當中兩限은不成이나先限은九十一錢으로跳返하다

▲第四節 阪地五節〇九錢이라는傳說을據하고當限은不成이나中限은三十五錢으로先限은三十一圓二十九錢인一擧三十八丁을反撥하다

▲第五節 阪地情報는未着으로當限은不成이며中限은五十錢先限은亦二十九錢으로終하다

▲第六節 阪地五節十八錢인確報를據하고當中兩限은不成이나先限은〇五錢으로瓦落하다

▲第七節 阪地六節十八錢으로七節〇一錢인反落을據하고當中兩限은不成이나先限은〇三錢으로小弛하다

▲第八節 阪地八節三十四圓九十四錢인再次五圓臺割의報를據하고賣氣突然旺盛하야當中兩限은不成이나先限은三十圓八十錢으로崩頹하다

▲第九節 阪地九節八十二錢으로止價九十錢인情電을接하고當限은不成이나中限은〇六錢으로先限은亦八十錢으로終하다

▲第十節 當中兩限은不成이나先限은八十九錢인案外高價로場을止하니高低의差가四十九丁이더라

初付 三十圓八十九錢

止價 三十圓八十九錢

高價 三十一圓二十九錢

安價 三十圓八十錢

公定價格

一節	三十圓八十九錢
二節	三十圓八十錢
三節	三十圓九十一錢
四節	三十一圓二十九錢
五節	三十一圓二十九錢
六節	三十一圓〇五錢
七節	三十一圓〇三錢
八節	三十圓八十錢
九節	三十圓八十錢
十節	三十圓八十九錢

後場先低後高

初付 三十圓九十二錢

止價 三十一圓〇五錢

高價 三十一圓五十錢

安價 三十圓九十二錢

公定價格

一節	三十圓九十二錢
二節	三十一圓二十錢
三節	三十一圓五十錢
四節	三十一圓三十四錢
五節	三十圓九十九錢
六節	三十一圓
七節	三十一圓〇五錢

取組高

當限	一、八〇〇
中限	七、三〇〇
先限	三二、一〇〇
實買總石數	一二八、〇〇〇
本期總取組高	八、三七六、七〇〇

形勢一轉乎

天井不知의形勢로續騰하든各地期米는昨後場부터俄然轉換하야呼吸的步調를示하더니今朝에入하야大阪地期米三十五圓割의報를傳한으로當地亦三十一圓臺를蹴破하고新株七十三圓四十錢인反落과共히三十圓八十錢까지約五十丁을反落하엿는데地場有力筋인㋐及㋑筋은亦一圓臺를本陣으로하고更挑一戰의勇敢으로依然自勢를不變하고『마바라』筋은驚是惡化하엿다勢力의關係로는買方이勝利할뜻하나所謂相場의律로觀하면軟軍의復克할機微가有하다고四圍의情勢는아즉엇더한材料가잇다고豫言키難하나原動의反落은免키難함으로軟派는三十圓關門을創破할줄로推測

米百鈴話

▲阪地三十五圓臺當地三十一圓臺에는賣方도活動을開始할만한場所이며時勢의律로보더라도한번反動할뻐가되엿다▲그러나當地有力筋인㋐筋은依然姿勢를固守하야九限戰의大功을樹하려하며來客筋은擧皆軟派로化한模樣이다▲果然此逆路勢는來客筋이時勢를利用하엿다할수잇스나商社筋이나하는㋐의今後態度가매우興味深刻인즉▲그에한해阪地는既上伸함반지니下伸하고昨後場부터頭重의感을免한으로야모러動搖할勢力을가졋다하더라또時勢에依賴되지안흘수업더이지▲阪仁의差가約四兩으로임으로幾分相關할수는잇겟만은大體的으로는『손기리』할지언정賣方針을立할수업더라고▲七十五圓臺에까지奔하든大新株는今朝七十三圓四錢을俘하며同時에阪地는三十一圓臺도쇠지고말엇다▲仰五圓臺를蹴破하는바람에當地圓臺가넘어지는동에는斷守하硬派의落傷者가또한적지안흘이다그러면負傷者는充分한治療를準備치안으면自身의運命危險하겟다고그래서硬派側으는治療準備에奔忙한模樣

仁川米豆取引所仲買人 仁川府海岸町三丁目 ㋮ 廣澤正次郎 電話長七〇番 一六五番 一六〇番 仁川宮町廣澤米穀部 長電話三〇七番

仁川米豆取引所仲買人 ㋟ 仲買店

仁川在米激減

仁川穀物調査에依한本月五日現在의市內六銀殼物在庫數는前週에比하야는玄米는八千四百九十七石을減하엿는데其他在庫品을細別하면左와如하더라

▲玄米四斗入一〇〇、五一四五斗入一〇、七八叺▲白米斗入二、五一七叺五斗入七六▲正租叺入二、四八一叺俵入六〇一俵▲大豆四斗入二七、四四叺五斗入一二九叺▲小豆斗入一二叺七斗入三三五袋▲粉四斗入一、三二〇叺▲粟袋入五袋▲燕麥五斗入一四〇叺▲米四斗入一七叺五斗入一七一七斗入九〇袋(暹羅物)▲外國袋入七二二袋

仁川廻着穀物

六月中仁川物產客主組合을經由하야廻着된穀物數量은白米百五十石玄米五百二十一石正租三千八三十九石大豆百六十石其他雜穀十一石으로前月에比하면더욱閑散하엿더라

京取市場買賣價 (八日)

株名	前場當限 寄/止	前場先限 寄/止	後場當限 寄/止	後場先限 寄/止
京取	…/…	…/…	…/…	…/…
仁取	…/九三〇〇	…/…	…/九三〇〇	…/…
同新	…/三〇〇〇	…/…	…/三〇〇〇	…/…
鮮銀	…/七二〇〇	…/…	…/七二〇〇	…/…
同新	…/一七五〇	…/…	…/一七五〇	…/…
殖銀	…/四六〇〇	…/…	…/四六〇〇	…/…
同新	…/一〇七〇	…/…	…/一〇七〇	…/…
實銀	…/一〇〇〇	…/…	…/一〇〇〇	…/…
商銀	…/三三五〇	…/…	…/三三五〇	…/…
同新	…/…	…/…	…/…	…/…
漢銀	…/…	…/…	…/…	…/…
同新	…/六八〇	…/…	…/六八〇	…/…
韓銀	…/三五六〇	…/…	…/三五六〇	…/…
東拓	…/三六〇〇	…/…	…/三六〇〇	…/…

株名	前場當限 寄/止	前場先限 寄/止	後場當限 寄/止	後場先限 寄/止
同新	…/一三〇〇	…/…	…/一三〇〇	…/…
鮮土	…/二四〇〇	…/…	…/二四〇〇	…/…
朝紡	…/七〇〇	…/…	…/七〇〇	…/…
滿毛	…/一〇〇	…/…	…/一〇〇	…/…
京電	…/三三〇〇	…/…	…/三三〇〇	…/…
同新	…/一三八〇	…/…	…/一三八〇	…/…
電興	…/…	…/…	…/…	…/…
釜產	…/…	…/…	…/…	…/…
朝郵	…/三二〇〇	…/…	…/三二〇〇	…/…
圖們	…/…	…/…	…/…	…/…
京南	…/一〇〇〇	…/…	…/一〇〇〇	…/…
金剛	…/一五六〇	…/…	…/一五六〇	…/…
滿鐵	…/一〇一五〇	…/…	…/一〇一五〇	…/…
同新	…/三一五〇	…/…	…/三一五〇	…/…
東亞	…/一二〇〇	…/…	…/一二〇〇	…/…
同新	…/…	…/…	…/…	…/…

短期取引

株名	前場當限 寄/止	前場先限 寄/止	後場當限 寄/止	後場先限 寄/止
勸信	…/[illegible]	…/…	…/[illegible]	…/…
朝信	…/…	…/…	…/…	…/…
穀信	…/…	…/…	…/…	…/…
滿取	…/[illegible]	…/…	…/[illegible]	…/…
拳信	…/…	…/…	…/…	…/…
京取	…/…	…/…	…/…	…/…
大新	…/…	…/…	…/…	…/…

株名	寄	止	寄	止
京取	二四六〇	二四四〇	[illegible]	[illegible]
大新	[illegible]	[illegible]	[illegible]	[illegible]
仁取	…	…	…	…
同新	…	…	…	…
朝紡	[illegible]	[illegible]	…	…
拓新	…	…	…	…
滿取	[illegible]	[illegible]	…	…
安取	一二一〇	一二一〇	…	…
鐘新	[illegible]	[illegible]	…	…

…는데일본인은 리재명씨 더러먼저 …얏다 더라(영동)

…함남(咸南)단천군(端川郡)파도면에서 엄중히조사중이오 아직압수 …

新發見한納凉地

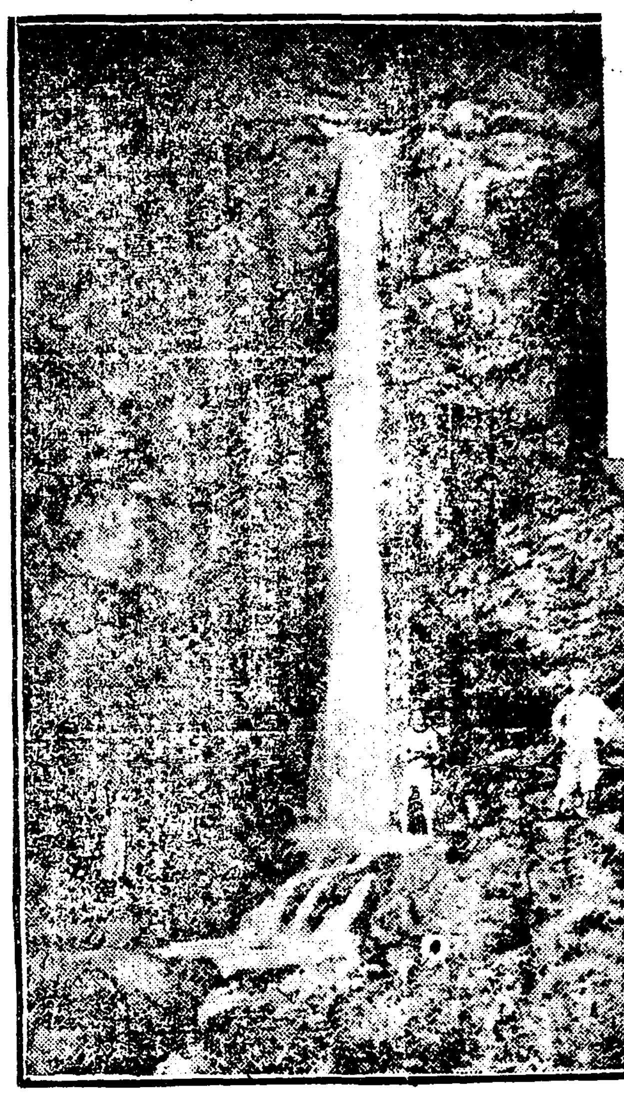

白羊山의龍水瀑

이세상에 숨어잇던 명승디(名勝地)전남(全南)장성(長城) 백양산(白羊山)은 명미한산용과 긔려한수석등의 자연 미가세계에 하나인금강도 파연 엽시녀길수업을것이다 그곳에 가장가치잇는것은 근자에새로발견된룡수폭(龍水瀑)이라는 폭포가 명승디의색채를 일층돕어내여 구룡폭의 장한광경보다 조곰도손색될것이업다 수정발을드리우고 구슬을 굴니는경색보다도 만괴량미(萬斛凉味)가 탐승객의명을 되리는것은 실로오월불열의 청추(五月不熱淸秋)의쾌감을상상하게한다 고디사찰(寺刹)은 력사를말하고아름다운화조(花鳥)는자연을자랑하는동시에사가리(四街里) 뎡거장에는 자동차와 인력거가일반탐승객을기다리고잇다

極度에達한强壓手段

勞農總同盟의執行委員會까지禁止

◆각디방에서 위원들이올나와잇는중◆

◆모히여의론을못하게막씩어놋은다◆

조선인의언론집회에대하야총독부당국의압박이심한것은이제새삼스럽게말할것도업거니와근래에는유형무형으로압박이더욱심하야실로극도에 달하얏다할수잇슴으로 얼마전에경성에잇는삼십여단데가련해회(彈劾會)를조직하고그무리한압박을탄해코자하엿스나당국에서는이것에도 강압수단을사용 하야 련도교당에서열랴든 탄핵대회를금지하고이어서압박은날로심하야탄핵회의광고를발표하얏다고신문까지압수하고 재작일에개최하랴든조선로농총동맹(朝鮮勞農總同盟)의집행위원회를 또금지하엿는데그금지하는 리유가소위법률상으로도뎌당한리유가잇고 업는것은 말할필요도업거니와 이야 말로 조선인의 언론과 집회는 이미단절상태에 이르럿다 하여도 파언이안임으로 그의반영으로고동된 경성의인심은 실로울분한중에잇는데 금번로농총동맹집행위원회의금지된경과를들어말하면아래와갓더라

禁止의理由

림시대회금지당시에 이미한말이라고주장

조선로농총동맹에서는 재작칠일에 집행위원회를열고자 십여일전부터 각디방에잇는 위원에게통지를발부하고 원래일개단톄의 간부회의가튼것은 당국에신출하지 안이하여도죠흔것이나 말썽만흔총독부의 경찰당국임으로 게출을하더라도 쳔쳔히하랴고 할지음에지나간오일에 소관종로경찰서 에서는 상무집행위원서뎡희(徐廷禧)씨를불너서 집행위원회의 개최여부를불음으로사실과가티열기로작뎡되얏다 고말하즉

말을못든 삼륜(三輪)고등계주임은 임죽히시내광무대(光武臺)에서 열니엿든림시대회(臨時大會)를 금지하든당시에 로농총동맹의집회는금지한다 고경찰당국에서 명령한일이잇슴도 불구하고엇지하야 금번의집행위원회를열라 고하얏느냐고말함으로쳐음으로이러한말을 들은 서뎡희씨는매우붉내는빗으로림시대회를금지할적에는『이집회는금지한다』고말하야

림시대회 만금지한줄로아는데총동맹의 집회를 금지한다고말하엿다함은 무슨말이냐고 한즉삼륜조임은 조곰도 태도를변함이업시종시그러말한것이라 고집하다가필경은 그해의 말은엇지되엿든간에여하간금번의집행위원회는금지한다 고함으로서뎡희씨는그자리에셔더말하고십흔생각이업셔서그냥돌아와서 다른위원들 에게그말을하고

선후책을 강구하엿스나일자가촉박한관계로 통지한 다방집행위원에게다시통지를하지못하야재작일까지 디방집행위원은거리의멀은것을생각치안이 하고모다 경성으로모히게되엿더라

責任은서로밀뿐

총로서는상부의명령이라고 경찰부는서장의직권이라고

집행위원들이 모히기는 하엿스나회의를할수업는그들은매우분개한마음을금치못하야위원중의강택진(姜宅鎭)유룡묵(劉龍默)량씨가재작일 오후종로경찰서 삼륜고등계주임을차저보고다시금지한리유를질문한즉 그새로운림시대회를금지하든당시에『지금으로부터이집회는금지한다』고말하엿슴으로 그의미는장래까지집회를 금지한다고해석할수잇셔서

금번집회 도다시엇지할수업다 고말함으로 량씨는만약그리하엿다고 가뎡할지라도『이집회』라고말한것은 그의미가 림시대회에한한것이 안이냐고말하즉그래도금지하노라고 주장함으로 마츰내할수가업시 금번회의사항은 다만내부의사무를 타협함에지나지 안이하다고 미리과안한로의 사항을보히면서 허가하여달나고 사정까지하여 해금하여주기를 청구하엿스나 삼륜씨는 다시말하기를

로농총동맹의집회를 금지하는 것은상부의명령으로 권조선뎍으로하는것이오 종로서관내에 한함이안이즉 자긔개인으로 좌우할바가 안이라고대답함으로 량씨는 재작일과작일량일동안경긔도 동(東)고등 경찰과장 세사랑을차저보고 맘난결과 해할듯한빗이 보이며니 작일아츰에는 종로경찰서장의 직권으로금지한것은 해금을하더라도 그서장이 하는것으로자긔는관계할수업다는구실로 길귀경부를대리로식혀말하고 면회까지하지안이하엿다더라

積極으로

위원일동의결심

로농총동맹에서는작일오후에위원들이다시환산(丸山)경무국장을차저보고교섭하는중에 잇섯는대그동맹의 위원들은 최후의결심으로 집회금지를항에대하야 적극뎍으로반정을하리라더라

女子苦學生相助會에同情

송달섭씨로부터 식료품한수레를

시내청진동(淸進洞)일번디오십구번디에사는 송달섭(宋達燮)씨는 언제든지 주림에잇는 고학생상조회(苦學生相助會)를동정하야 재작일에식료품소채한수레를보내엿슴으로 반내롭이되도록 뎐장구경만하든동회회원들은 감사함을말지안이한다 더라

保護說과米領事談

英米領事館

보호를바들필요도업는것이오 보호를신청한일도전연히업소

요사이 구미ㄷ국신문에는 엇더한 사람의선뎐으로 미국에서 일본이 민법놀가결한데대하야 죠선인도 적지안은관계를 가젓슴으로 죠선인은 조선에잇는 미국령사관(米國領事館)을 폭발탄으로쌔트리고자하다가 사실이발각되야 목하일본경찰의 보호를밧는중이라고하는 엄청난사실이 게재되는런임으로 그곳동포들은 이와가튼 자미업는 선뎐을보고분개하매 미주에잇는 립시정부대통령리승만(李承晩)씨는

사실무근 이라는것을일반에게 발표까지하얏다는데 이에대하야 경성에잇는『세르뇌。』미국령사는말하되 언제든지 뎡치에대하야는 말할수업슴니다 더구나칠월일일이후로는 절대로 입을열고자하지안이합니다 그러나 경찰의 보호라는것은내가청할일도업고또그것도보지못하얏슴니다 비밀히보호하얏는지는알수업슴으로그것은경찰서에 들어서주시는것이죠흘듯합니다』하고 아모또록말을하지안으라고하더라

그런일업소

아모일도업는데 보호가무슨필요

西大門警察署警務係員談

이에대하야소관서대문경찰서경무계원은 말하되 미국령사관을무순필요로보호하겟슴닛가 후석가잇섯느니무엇이낫섯느니하는것도일본인의상관이엇섯지 조선인파는 아모상관이업섯슴니다。 조선사람이 무엇을 엇지하얏다는 것이돈지령사관을보호한다 고함에대하야는쳐음듯는바이라고하더라

勞働學院

書學部新設計劃

교사협착이문데로 간부들은매우걱정

만흔노력으로근근히유지하야가는 로동학원(勞働學院) 에서는근자에주학부(晝學部)를 새로 설치하고 로동하든여가에공부하야보고자 하는청년들을 위하야보통과(普通科)와 고등과(高等科)를설치하라고 주선중이라는데이에입학하고자 지원하는 학생은매우만흔것을 예측하는 터이나 그교사(校舍)가협착하야크게우려하는중이라더라

二村洞民奮起

石油會社倉庫의撤廢를決議

석유를규뎡이외로만히싸서 동민에게위험을준다고분개

룡산(龍山) 서부이촌동(西部二村洞)동민들은 재작칠일에동민대회를열고 그동리에잇는『스탄다드』석유회사(石油會社)창고(倉庫)를 다른곳으로 옴겨가라는 결의를하고불일간 경찰당국에 진정서를데출하리라는데 이에대한 자세한내용을소개하면 원래이이촌동(二村洞)은그위치가

한강가에 잇고더구나디형이나처서 해마다여름이되면 한강물이들이밀니어 막대한손해를당하다가 동민들이 작년오월부터이촌동에 뎨방을싸허달나는 진정을 경성부(京城府)에 뎨출한이래로여러가지 곡절을격고 겨우금년도에경성부에서 일만원의 예산을계상하야 이촌동에 뎨방을싸허주기로되얏다함은 이미무보하얏든 바어니와 이와가티 이촌동에뎨방을

싸호랴면 현재이촌동에잇는『스탄다―드』석유회사(石油會社)창고의 긔디삼십평가량을 방축싸는데 사용하여야 되겟슴으로 동민대표는 그창고를 직히는궁죽(宮竹)이라는일인에게이뜻을말하얏스나 권리 궁죽은말하기를 이것은 회사영업으로될데면 사용치못한다고 거절함으로 대표들은 시내서소문뎡(西小門町) 에잇는 권리『스탄다드』석유회사에가서

책임자와 면회를청하기를 수십차나하얏스나 일향 내대하는태도로 보지안타가 그회사의책임자라는송촌(松村)씨와면회하얏든바그는말하기를『회사에서그영을절대로 사유치못한다고 말한것은아니나 이에대하야는 경성부윤의공문으로 교섭할것이오 그대들과이야기할것이아니라』고하면서그이상더말할것업다하고내여쫏다십히하얏슴으로 동민들은 권고

석유회사 가공중의사업에 대하야 그가티행정압에 분개하든중근일에 일르러 권긔석유창고에는석유가『사천오백상자』휘발유(揮發油)가『이백상자』박게 싸치못하는 규뎡임에 불구하고 언제든지 이만내지삼만상자의 석유와휘발유를 싸허두엇든것을 조사한동민들은 이와가티 규뎡이외의석유나휘발유를 싸엇다가 불행히불이나나는때에는이촌동은당장에하몰을당하겟슴으로

이와가티 위험한물건을동내에두고는안심할수업다하야권긔와가튼결의를하기에이르럿다는데 원래회사측과 동민간에는 오래전부터감정이잇든터이라동민들은극도로분개한다더라

不日着手

堤坊實測은

경비는부에서더지출?

이촌동(二村洞)의방축싸ㅅ는문데는총경비『일만륙천이백원』중에서 일만원은 경성부로부터 보조를밧고 삼천이백원은 이촌동민의긔부를바더쓰고 남어지삼천원은 일반의긔부를엇고자하야이촌농에면고잇는 만텰경성관리국(滿鐵)에교섭하얏스나

만철당국 자는회사의사정을 상하기어렵다하야 예긔한 희망을 이루기어려움으로 작팔일에 룡산치수회(龍山治水會)의석원(石原)

大阪市電罷業後報

市電側은百七十名을解雇

파업단은학생행동에분개하야 질문차로강뎐문부대신을방문

일본대판시뎐(大阪市電)의종업원이 파업한이래 학생들로하야금뎐차를 운뎐한다 함은 이미보도하얏거니와 파업단대표위원 여덜명은 지나간칠일오전에 강뎐문상(岡田文相)을귀족원으로 방문하고그의관할하는학생이 무단히뎐차를 운뎐하야 파업단의 불리가막심한즉 이것은우리의 생활을협박함이라고 즉접담판을하라고 하얏스나 강뎐문상은 밧분까닭으로 면회치안이하얏슴으로 그대표들은심히 분개하야 문상에게주고자하든경고문을 가진대로 즉시산긔(山崎)변호사집으로가서선후책을협의하기로하얏스며 일방으로 시뎐측에서는 지나간칠일에 파업단일백칠십일명에게는징계해고(懲戒解雇)를하얏고이천이백륙십사명에게는 오는십이일안에 출근치안이하면 모다해고하겟다고 출근명령서(出勤命令書)를우편으로발하얏다더라(대판뎐보)

京都各大學生奮起

商業生徒의市電應援을抗議

파업단도각대신에게경고

일본경도(京都)의각대학생은대판고등상업학교(大阪高商)생도가대판시 시뎐업무(市電業務)를응원하는것은 불온당한일이라하야 무뎐(武田)상업학교장에게반성하라는결의문을 보내엿스며 또뎐차파업단(罷業團)에서는 학생이뎐차종업원이되야 활동하는것은 불온당한일이라하야 위원여섯명이 동경에이르러 수상(首相)과문부(文部)내무(內務)텰도(鐵道) 각대신에게대하야칠일오후에경고(警告)를발하얏다 더라(대판뎐보)

仁川에教育講演

금일밤부터시작

인천(仁川)에잇는『졔물포』청년회주최의교육대강연회(敎育大講演會)는긔보와가티 금일밤여덜시반

仁川에『지부쓰』

한집에서세사람 교통차단되얏다

지난륙월이십팔일에 인천(仁川)도산뎡(桃山町)이십일번디 김명옥(金明玉)의집에서 발진지부스환자한사람을 발견하엿는데 그사람은본적을 충북(忠北)진천군(鎭川郡)서리(西里)에두고 전과김명옥의집에잇는 김씨(金氏)로 판명되엿는데 또지난칠월사일에 김씨의아들 김순만(金順萬)과김순범(金順凡)두사람이 전염되엿다 는데인천경찰서에서는 그집근처는교통차단을하고예방중이라더라(인천)

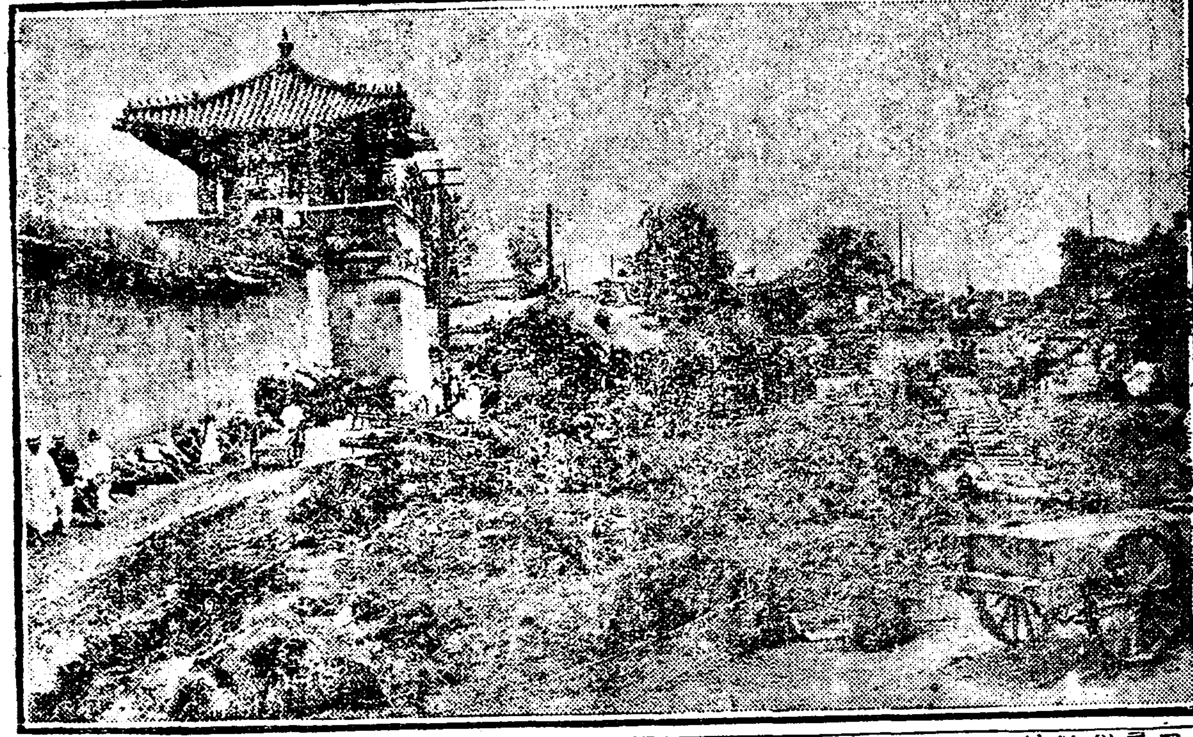

동십자각동편으로 새로나는 가로의작업하는광경과 십헐어닌터

米國『로스안젤쓰』에서 米青年이日農夫를襲擊

일본인한명은부상을당하얏다

일본동경(東京)모처에도착한통신에의하면지난달이십칠일오후멧시경에미국『로스안쥐ㄹ쓰』의교외(郊外)로부터시내납량시(納凉市)에출품하기위하야 야채(野菜)를운반하야오는일본인농부칠팔명은중로에서자동차탄미국청년네명에게습격을당하야 그중한명은부상하고또한명은나무그늘에서미국청년의 권총발사를당하얏스나 다행히큰일에는 일으지안이하얏다더라(동경뎐보)

永化、博文 增築義捐 教育講演會

七月九、十兩日午後八時三十分 仁川公會堂에서

演士 李敎化、李滄鎬、李昇誠、崔元淳

會費 每夜三十錢、(男女音樂出演)

主催 濟物浦青年會

後援 仁川各團體、各新聞支局

獨立團이拉去한 北鎭富豪의子李應龍

九百餘圓을보내고차저와

근거디를차저가서 현금을쥬고 사랑하는아들을무사히차젓다

지난칠월일일에 독립단사명이 운산(雲山) 북진(北鎭)부호 리영근(李永根)씨집에 들어가셔 군자금일만원을 청구하엿스나 현금이업서셔청구에 응치못하엿슴으로 일본동경에류학 하다가 도라온리영근씨아들 리응룡(李應龍)을 잡어갓다함은이미 보도하엿거니와 그후리영근씨는 지난삼일에 친근인으로하여금 현금구백여원을 독립단의근거디인 동군동림사에 보내여독립단에게 주고리응룡을 도로다려왓다 더라(선천)

警務局에서發表한 國境獨立軍에對한狀況

작년보다경관배치는만헛는데 독립군의출몰은오히려만헛다

작일에 총독부경무국(警務局) 에서발표한것을들으즉 륙월 한달동안에국경에 출렵한독립군은 전후십여회로서 그중에 중대한것들을보면 데일에창성군(昌城郡)에십사명이들어와서 오명 혹은륙명식 난호어단이다가 최근에는 룡천(龍川)을것처서 도라갓스며 데이회로는 룡천에본부를두고백마(白馬)부근을응습하다가 혹은죽고 혹은도라갓슴으로다시소식이업셔젓스며

데삼으로 초산(楚山)에십팔명이 들어와서 십삼명십륙명혹은오륙명식 난호어 단이사이는 국경을넘어갓스며 데사로는 희천(熙川)군에 일단이 들어왓는데 요사이는자취가 업는것을보면 초산으로향한듯 하다하며 데오회로 강계에이십여명이 도라단이며 데륙회로자셩(慈城)에 십일명이왓섯스며 요사이에별일이

업는것을 보면역시도라간듯하다하며 기타령원(寧遠)뎡평(定平)각디에도잇섯스나이것은각처에서 분렬된것임으로 일일히알수업다는데 작년에비하면 경찰의배치는 더욱엄밀하나 독립군의출입은더욱빈번하얏다 더라

巡查十九名募集에 應募者가八百名

순사가이가티조흔것이냐 취직난을증명하는이현상

전라북도(全羅北道)에서는 순사(巡査)보결원 십구명을 뽑ㅂ고자 지난오일에 전북도순사교습소(全北道巡査敎習所)와각경찰서(各警察署) 에서채용시험을하엿다는데 여긔에 지원자(志願者)를 합계하면 약팔백명이나 되엇다는바 십구명의순사를모집하는데팔백명이나되는 다수의응모자가 되는것은 처음보는현상 현안이라 그만큼면에는 조선사람의 취직난이얼마나곤난한것을짐작하겟더라(전주)

印刷職工의團結

불원간창립총회를열터

경성내에잇는인쇄직공이삼천명이상에달하나 아직것완전한 단결이업셔서 … 든바ㅡ데경성인쇄직공조합(京城印刷職工組合)을 창립하게되야그간창립위원들이오십여명을선뎡하고 준비에분망하든중 지난 륙월이십구일오후팔시에 시내재동(齋洞) 조선녀자강습원(朝鮮女子講習院)에서도청호(都正浩) 씨사회로창립위원회를개최하고 창립총회 까지 잡비와사무를 진행할 창립준비위원오인을아래와 갓치선뎡하고 불원간창립총회를 소집하기로 결의하고 폐회하얏다는데 그조합이창립되면인쇄직공친목회는조합에인계할터이라더라

준비위원 도정호 리응룡 오하성 김덕현 김영범

三君放免

大阪演說會에서

검속되얏든김돌파군과 고순흠외천명랑군까지

일본대판(大阪)에잇는조선무산자사회련맹(朝鮮無産者社會聯盟)의주최로 조선인로동자문데와 진재당시의 학살사건을 중심으로하고

彦陽에旱騷

농가의걱정이놉다

경남(慶南)울산군(蔚山郡) 언양(彦陽)방면에는지난달이십일경에비가오기는 하엿섯스나 일반에풍족하지못하엿고 지금까지 감으럿슴으로이미 이앙긔가철신 지난오늘까지 사분일가량은 아즉모를 옴기지못하엿는데 이미모를 옴긴것도대부분은 모다말으게 되엿슴으로일반의 걱정은날로 놉하간다더라(언양)

虛無한祈禱

옥황상뎨에게긔도하면 병이낫는다고속이고 돈을빼서먹는협잡배

전북(全北)전주군(全州郡)봉동면(鳳東面)사는박남규(朴南圭三六)란자는당디보현교신도(信徒)라하고사면으로도라단이며병자가잇스면옥황상뎨(玉皇上帝)에게 긔도(祈禱)만하면무슨병이든지곳나흘수잇다고어리석은사람들을속히여돈을빼서먹는 수단이교묘 하다는데시내완산뎡김모(完山町金某)에게서치료비로는삼십원을바더먹고주소긔도를 하엿다 는데 병은여전이낫지아니 하엿다하며 또 완산뎡(完山町)사는노기련엽(老妓蓮葉)의 정신병을밧곰치료한다고 완산뎡배모(白某)의집에숨어잇다는데이말을들은모방면에서는엄중히취뎨중이라더라(전주)

주먹니뒤지러

시골서서울까지왓다

본적을전라남도김뎨군(金堤郡)하경면(河景面)만분리(萬分里)에둔청일호(鄭逸浩二九)는 경성에올나와서 일뎡한 주소도업시도라단이는자인데재작일밤아홉시경에서 내종로야시장에서도라단이다가봉래뎡(蓬萊町)사뎡목김광수(金光洙)의 인단복주머니를뒤지다가발견되야종로서에서취도중이라더라

取消申請(電報)

貴報本月五日發行一三九五號雜報欄에『獨子橫死로父母失眞』이라고云云한記事中李尙華의死는監視巡査의不注意가안인故取消함을仰要 (光陽警察署長)

朝鮮日報社編輯局 御中

◇◇◇◇ 잔소리 ◇◇◇◇

▲간다간다하든 국민협회(國民協會) 의참정권운동하는작자들은 재작일에 동경을향하야 경성을떠낫다나 ▲데일머의 참정권운동자『민원식』이가 동경역(東京驛)호텔에서생색업는죽엄을 한뒤에 그래도유명무명의 작자들이 또동경을드나든것은머다하다고할까그러치만최라서버첫하게동경역에서나리기는좀사미업슬터이니품천(品川)이나 신교(新橋) 에서나리면엇덜가 ▲일본대판시뎐차종업원의동맹파업한데대하야대판고등상업학교생도들은시(市)뎐긔과뎐을드러서뎐차업무를응원한다고경도에잇는각대학에서는반성하라는결의고 무엇가만내버려두지어련속에도 출연한뒤에월급량이나어더먹는준비로하는것을

◎◎◎◎ 夏メリヤス 破價大賣出

勿失好期 一次試用하시요 有志紳士、學生諸位에不可缺夏用メリヤス를本工場製造品으로드리니江湖諸氏에게 一週間爲限하고大安賣하오니京鄕諸位는勿失此期하시고一次試用하시요

◎一號品 メリヤス三件 サルマタ三件 一組品三圓

◎二號品 メリヤス三件 サルマタ三件 一組品二圓八十錢

◎三號品 メリヤス三件 サルマタ三件 一組品二圓五十錢

特品半打의大特價金으로 長袖メリヤス半打 三圓四十錢 半袖メリヤス半打 二圓四十錢 サルマタ半打 二圓 サルマタ半打 一圓七十錢

(地方에는代金引換함)(送料二十錢)

京城鍾路二丁目一〇〇 東亞社

年久積滯神藥 治積胸痛丸

이약은여러해적체와협적과뎡적파가삼아리와기라만승적병에뎨일특효하오니우병수고세워는주저치말고일차시유하시요

卄一日分 定價金 一圓八十錢

京城鍾路二丁目 振替京城七六四一 壽山藥房

半年保證 별표고무

登錄商標 京城 大陸고무 我고무鮮靴의元祖 美麗堅牢

京城(龍山)元町 大陸고무工業株式會社 電話龍山長三四番・振替京城壹貳八壹番 社長 李夏榮

京城鍾路(裁判所前) 同會社總販賣部 電話光化門七六五番・振替京城七二二番

三四學年若干名 松都高等普通學校補缺生募集 試驗 八月拾九日부터・詳細 本校問議

期米相場指南

全一冊(懷中携帶便利)定價金八十錢(書留送料十錢)要先金 本書는米豆取引의必勝秘訣이니數十年來當地經驗과蘊奧한學理와界變動의原則에基하야國漢文으로一見瞭然토록平易簡明하게說述者인즉實로致富成功의捷徑이라斯界의初業이나或은失敗를回復코하는人士는勿論이요正米業者의게도必要한良書오니此世에富家翁願하시는이는至急購覽하시요

發賣所 京城府鍾路二丁目二〇 振替京城三九〇一番 電話光化門一一八九 德興書林

여름더운때에 땀띄업서지는 박가분

최고한역사가잇는 박가분을항상 바르시면 여드름과땀띄 가업서지고 살빗치윤택함니다

상패바든 박가분을 사실때는 어대든지 내외국인 상점과 약방에 구하소서

登錄商標 朴 朴家粉本舖 製造 京城府蓮池洞二七〇番地 長電話光化門三二〇番 振替口座京城九九二番

青年紳士諸氏의愛用品

清新輕快한上品白靴!破格安價에大提供!

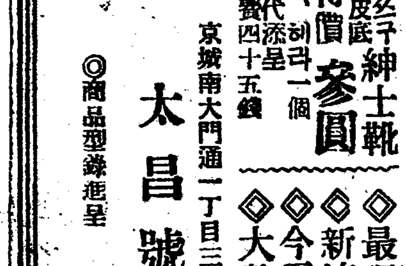

白쓰무紳士靴 靑皮底 特價參圓 無代添呈 一個 送費四十五錢

◇最理想의優良品 ◇新流行의優良型 ◇今夏季白靴界에 ◇大歡迎的大愛用

京城南大門通一丁目三〇(黃金町辻北角) 太昌號洋靴店 振替京城一〇五七一 電話長光化門四〇一

◎商品型錄進呈

탄실이와 주영이

三의十 (金明淳作) (二四)

빗슬시려하는 탄실에게 적지 안은빗이부담되여잇섯다 그것은그부친생시에, 은행리자(利子)를ᄭᅳ노라고 산월이가 여기저긔서꾸어다 댄것이엇다。 이러한것을、산월은광태에게말햇스나 유산등을졋지안케남긴그들은대답하지안코 산월에게만 떠미러맛것다。 산월은지금에이르러 부려진죽지를단봄거래서참으로란처하엿다。 그의수중에돈이라고는 도모지남은것이、팔백원(八百圓)가량될가말가하엿다。 그래도세상이알기에만흔재산을장치한줄아럿다。 평양서 그남편생시에빗을지운사람들은 서울까지따라와서 산월모녀를 괴롭게햇다。 그러고속히갑지못할형편을말할때는、

『탄실이를기생이나부치지오』하고타일넛다『기생에너흠써ㅅ가ᄯᅳ면ᄯᅡ박명기소리듯게되리다 얼굴이고와 재조가이서 왜더애를기생에넛치안어요』햇다。

탄실은이런말을드르면、볼가티청을내엿다。 그는권일에괴속사에서자랄ᄯᅢ처럼 남의말만듯고허락중하는、죠혼아해도아니엿다 그는날이오랄을ᄯᅡ라서 무어시든지다ㅣ보수를하고십흔처녀가되엿다。 한마듸의모욕을 뼈마듸로갑고싶혓다。 이ᄯᅢ에이르러그의마음속에는 어릴ᄯᅢ부러그속에ᄯᅥ리밧은 종교는ᄯᅡ도업섯다。 그는살기가등등해서

『당신네들이나 기생이되려거든되고맘냐거든말지 왜남더러기생이되란단말이요、아모리돈푼이나남에게지웟기로、그럿케사람을멸시하고 마음이편하시오』하고야단늘햇다。 산월은권일의왼집안을쓰리든호긔를 지금은어듸로감초고 손님에게케함부두야단한ᄯᅢ에게 빌듯이

『탄실아 그래서는못쓴다 지애가원、그래서야쓰나』하고빈은누스면서 손님의낫을처어다보고

『지애보고는、그러지마세요더것이아무슨죄가잇겟소、죄가잇스면 죽은아비에게나 사라서이러케된어미에게나잇지 더ᄭᅥ이야무엇을、알겟소』하고사정햇다、

손님은、이런ᄯᅢ는할수업시 양보를하고、그잇흔날얼마간리자와로비를엇어가지고평양으로갓다、

탄실의모친이 서울로온지 일년이된뒤에、탄실은X명학교를사호로졸업햇다、그는수예는모다락데이엇섯다。탄실의모친은 딸이아닌가하고 깁버햇다、하나져우열다섯살된탄실은 아즉도산가튼지식욕을 제어할수가업서서몹시번뇌하엿다。 탄실의 모친은이와반대로、탄실이가 졸업을햇스니지금은 셔울어느소학교에서 교원노롯을해서 살님을도을줄아럿다。 그러나그봄이 지나고、여름이와서도、그는선생도빗가튼얼꼴을 하루에열두번식 푸르게붉게변하면서 학교당임선생이몃번이나 모교교원이되여달나고 청햇서도 종래 말을듯지안엇다가하로는그모친압헤서 이런말을하엿다。

『어머니 나돈한오십원만 잇스면조켓서요』

『그돈은멀하게』

『내구쓰가 허럿는데셰출안에녀학생들이라 녀학생은 다、힌구쓰를신엇지만 나만검정것을그대로신엇서요 그리고시게도、다남은금시계인데 나만그애자근아버지가자근어머니하고박구어준은 그것 시계예요、그것을금시계로박구엇스면조켓서요』

『그런것을다 하라면、오십원을가지고야되것니』

『시계를 새금시계로 박구러면모자르겟지만 맛츄금시계 가진놈무가네시계와박구자낫가、얼마붓ᄒᆞ주고 박구면되겟지요、그ᄯᅢ로박구자기는 넘체업스닛가요』

햇다。 그런이야기가잇슨지사흘만에그모친은

『비장ᄅᆡㅅ옷아지나 지어두어야할것을 고만네게준다、그러니옷은네가버려서작만하도록하자』

하면서 돈오십원을주엇다。 그돈오십원을밧아든 탄실은

『사람의일이란 알수업서요 엇저면 내가이맛돈을쓰는데 어머니에서 엄려를하시지안으면안되게되엿는지』하고 혼자말가티중얼거리다가 흘々늣쳣다。

그러고 그몃칠동안은몸이괴롭다고 잡을못자다가 햇속한얼굴에 치가떨니는듯한음성으로

『어머니 내집청위대에뎅겨오리다』

그집딸숙희가 일본을간다니더내ㅅ가족가방도좀빌녀줄겸 명지오리다 더가방을 속다섯달동안만빌니라는데요 권일에는숙희와나와 의가좃치못햇지만 지금은퍽 친햇서요』햇다。그모친은생각하기를 김청위네라면 독개ㅂ이란이와사촌형데이엇고 ᄯᅩ부자이엇스닛가 탄실이가그까지친절하시안어도 죠흘것인고로

『애 탄실아 너의아버니도 그집하고 사귀엿다가 실패를하엿는데너까지…………』

이런말을일는러다가 곳치엇다하나 탄실은 그동안결교상태에드러잇든 그숙부의집에를 매일가다 왕래하면서 무슨일을의론하얏섯다。

그숙부는 경성서 어느왕의부무판을댕기고잇섯다。 그형이죽은뒤에는 산월의집에는 아주발을녹은치엿섯스나 감히탄실을미워하진안엇다。

音樂大會의盛況

中央館俱樂部의첫소래

開城市內에散在하든靑年會五個所聯合的俱樂部를中央禮拜堂에設하고娛樂具를設備하바其經營은着々補充키爲하야本月五日午後八時半에音樂大會를開하고尹永喜氏司會로順序를따라京鄕에著名한樂師와音樂專門家들이義務出演하는데金永煥先生金애ㄹ니쓰孃의피아노洪蘭坡氏의바이올린好壽敎女子高等普通學校와梨花學堂附屬保育院生徒合唱으로一般의讚賞은壇上으로集中되고韓樂家의一流인尹心德孃은三請에又出할새업섯다就中에趙士仁先生의笛과短篇獨奏에는入場者五百餘名의多大한興味를助長하얏더라(開城)

公普校獎學會

星州郡公立普通學校에서는兒童敎育獎勵를目的으로同校長及學父兄의發起로獎學會를組織하고兒童敎育發達을圖코저하는中該地方一般人士들은同校長을賞讚不已한다더라(倭館)

勞農執行委員會

馬山勞農同友會에서는去四日下午九時에馬山勞働夜學校內에서第六回執行委員會를執行委員長吳學允氏司會下에開하고左記事項을處理하얏다더라

一、常務執行委員을庶務部鄭呂海 會計部彭三辰 敎務部金仁珠 調査部金琪鎬 勞働部白光欽 小作部金明奎 以上諸氏로選定함

一、全朝鮮脚戲大會에對한準備의件

一、會員徽章造成에對하야는常務執行委員會에委託함(馬山)

野外禮拜의盛況

江原道江陵美監理教會에서는同教會主日學校主催로去六月二十九日에同郡同面入松亭里에서野外禮拜를擧行하얏는데同午前十時外지禮拜를終了하고繼續하야同教會幼稚園生徒와少年會員과同教附屬養成講習院生徒合二百餘名의各種遊戲及宗教々育에對한演說과唱歌가잇는後午後二時부터餘興으로數十種의競技가잇섯는데더욱興味잇는것은敎人은勿論이어니와婦人來賓의走가잇섯는데近來우리女子界의運動熱이頗히旺盛함을참으로喜悅한事이라當日來賓側으로多少의義捐이잇섯는데氏名及金額은如左하더라

崔在守七圓 崔在觀三圓 張東均鉛筆二打 柳龍集一般生徒에게午餐으로朝鮮餅과菓子를提供(江陵)

全相鎬釋放

今春以來로安邊郡釋王寺에서는무슨內訌이잇는듯이住持競爭이니郡守賂物이니하는別別所聞이다만흔것은既報한바어니와今에事實을探聞하건대無非無風起浪의勢로同寺前住持崔犀湖後職을標榜하고同寺有力者某某들걸어서總督府와道廳에陳情書와請願書等數種으로不名譽한投書를하얏다가畢竟은事實이無함으로前記全相鎬는安邊警察署에引致되야取調한結果名譽毁損、署名僞造、私印盜用等犯罪로決

高普期成事務進行

北靑高普期成會에서는本月二日에各面支會理事長會議를開하고圓滿한解決로今後進行方法을左와如히討議하얏다더라

一、文揮檢査上不當支出分은徵收할일

一、收金出張員을後援할일

一、學校認可手續을速히할일(北靑)

道會議終了

江原道郡守會議가開催되얏다함은既報하얏거니와去六月三十日부터開催되야四日間無事히會議를繼續하여本月三日에閉會하고各々歸郡하얏다더라(春川)

寧邊鹽繭販賣

今般寧邊鹽繭共同販賣價格及日程은如左하더라

特等六圓五十六錢 一等六圓二十六錢 二等五圓六十六錢 三等五圓三十六錢 四等四圓七十七錢 等外三圓八十七錢

南新峴面	自七月五日	至同七日	三日間
北新峴面	自七月五日	至同八日	四日間
龍山面	自七月九日	至同十四日	六日間
寧邊面	自七月十三日	至同十八日	六日間

(寧邊)

教育汽車博覽會

前年京城에서發會式을擧行하고朝鮮主要地를巡回하든木浦新報及光州日報兩社主催에係한教育博覽會는各地의好評을밧어는바去六日午前九時부터釜山停車場에서開催된列車는五輛으로써初等館 中等館 參考館 產業館 寶店의各部에分하여全朝鮮各學校의成績品을中心으로하고歐米各國兒童의作品及南洋方面의小學校成績品等을陳列하엿는대一般學生에必要한參考資料가된다고하더라(釜山)

夏期衛生宣傳

全南光州少年軍에서는去五日午後三時부터總長崔興琮氏引率下에少年軍樂隊가先導로하고數千枚의宣傳文을全市街에配付하면서衆을爲하야衛生을宣傳하얏는대一般人士들은少年軍의誠意를稱頌不已한다더라(全南)

稅務署設置運動

本報에累次報道한바와如히朝鮮稅務獨立實施가切迫함을因하야忠北南部稅務署位置問題로去四日午後八時半에永同靑年會館內에서第六回郡民大會를開催한지라午後六時로부터數衆의自動車上에는永同稅務署必死期成이라는旗幟를揭揚하며猛烈한期成運動은當地數千民衆의興奮을加하얏스며會長崔志煥氏司會로開會되야實行委員及理事를選擧後一方으로突然히會長不信任案을卽決하야座長洪明熹氏에하고衆望에依하야會長宇都宮警市關會長久武久吉 李長會氏로改選되바會長崔志煥氏의不信任한理由는官職的身分으로民衆業務에不誠底하다하며各委員等의熱烈한演說은民衆自決的精神을團結하야翌日午前二時半에閉會하고當日午前十一時에當地纖維工場內에委員三十六人은必死期成을誓하고本期成會事務所를特設하고代表的委員은晝夜執務中이며一方으로는多數委員을東京에住在케하고一方으로는京鄕을連絡하야大々的運動을何時外지던지繼續한다더라(永同)

林野査定의不公

民有를國有로하얏다고郡民大會

黃海道平山郡林野查定公示는去五月十九日에終了하얏는데確實한民有가八斷以上이나國有가되얏다고民怨이漲天하야同五月末日에郡民大會를開하고代表를選定하야不服申立과陳情書提出의件을決議하얏는데來八日에는總督府에陳情書를提出키爲하야代表者金鍾瀚 金秉淳 李東洛 張再植諸氏가上京하리라더라(南川)

女講習會修了式

咸南豐山郡邑內基督教會內에서經營하는女子講習所에서는去月十五日에講習生三十餘名이修了式을擧行하얏는데成績이良好하다더라(北靑)

面書記候補試驗

宜寧郡에서는民智의向上進展과面事務의一層刷新을圖하고時代에適應할人材를登用코자去六月三十日에當地公普校에서面書記候補試驗을執行한結果受驗者五十二人中合格者二十八人인바此合格者에對하야는今後로老朽한面吏員의淘汰或

高婦人의美擧

三十餘年을慈善事業에

全南光州郡林谷面斗亭里居閔泳斗氏의慈親高氏(七十)는少時에家勢가極히貧困함으로因하야數十年間을形言할수업는苦痛生活로僅々生命만保存하야오는同時에一層覺悟에覺悟를加하야規模的으로勤儉貯蓄을主張하얏슴으로中年부터豐裕한活路에就하얏는데氏는從來貧困時의千辛萬苦한情을生覺하고隣近貧民에게는衣服과白米或은金錢家屋等을分與하야그들의糊口之策을圖하야三十餘年間을繼續하야옴으로世人은氏를此世에稀有한活佛이라고稱頌하는同時에一般으로하야금模範할만하다더라(湖南)

機張面長의教育熱

慶南東萊郡機張面普通學校々舍增築의事實은數次本報에大略旣報하얏거니와詳細한內容을드른즉去年十二月八日에面民大會를開催하고各里有志諸民와區長中으로委員二十八人을選定한後增築基金은戶稅比例로十五倍式決定한바金額은左記와如하거니와大羅里李士允氏의寄附가有하얏는데敎育心이熱烈한委員長(現面長)金柔寬氏는會計員吳炯根氏로더부러方今取捧에努力하는中이라더라

▲東部里二千一百四十八圓▲西部里五百五圓▲大羅里二千一百十九圓▲淸江里五百二十五圓▲新川里二百四十二圓▲校里五百九十一圓▲萬化里四百二十七圓▲竹城里一千一百三十五圓▲大邊里一千二百七十八圓▲堂社里四百八十一圓▲蓮花里八百二十六圓▲石山里三百二十圓▲松亭里一千一百三十五圓▲內里五百一圓▲侍郎里九百七十五圓▲李士允氏八百圓▲吳珍泳氏五百圓 合計一萬四千五百八圓(東萊)

火災民救恤

全北任實郡新平面虎岩里에서는去六月二十九日에失火되야十一戶가延燒하얏는데損害는千餘圓에達하얏고罹災者의慘狀은目不忍見이라本面內蘇明化氏는金五十圓을義捐하고廉永洙氏는白米一石을義捐하야罹災民一般에게慰恤한바兩氏의慈善義務를稱頌不已하더라(南原)

釜山中校學級增加

釜山學校組合에서는去五日午前十時에釜山府廳會議室에서會議를開催하얏는대去般釜山府協議會에서釜山中學校學級增加에關한意見의陳述이有한바今般此에對하야贊成이有함으로着手하겟다고(釜山)

江原普校入學狀況

江原道內各公立普通學校의今年入學狀況을見하면二十一郡을通하야現在六十四校가有한바其校의一學年生入學定員은男子三千五百二十二名 女子八百六十七名인대今年에入學志願者數는男子四千四百九十七名 女子九百七十名으로實入學資格을得한男子가三千三百八十八名이오女子가八百六名인대定員 男子三千五百二十二名、女子八百六十七名에達치못하기는各校附近에서志願者가募集定員數以上에適한곳도有하얏스나或은志願者가定員數에도不及된곳이多한外닭이라는대今年入學生의年齡은男最多가十五年七個月이오女子十四年六個月이며最少男女가各六年인대此外로各學年의補缺生數와志願者數는左와如하다더라

學年別		補缺生數	志願者數
二學年	男	一八三名	二二九名
	女	四〇名	四〇名
三學年	男	二五九名	二二一名
	女	二〇名	一七名
四學年	男	一一四名	一三五名
	女	二一名	二一名
五學年	男	二八二名	二〇六名
	女	二二名	二一名
六學年	男	五二名	四九名

(春川)

仁川犯罪統計

物盜가第一多數

仁川署管內의去六月中犯罪統計는發生數一百八十一件檢擧數一百二十三件인바物盜가第一位를占한바그種別은如左하더라

居住에關한것三 文書僞造三 印章僞造二 誣告二 重婚二 [illegible] 傷害二一 脅迫一 物盜一一五 詐欺四 贓物六 橫領一三 其他二二(仁川)

夜市場設置

群山居車周相氏는該地方의繁榮키爲하야明治町通을指定하야夜市開可願書를提出하얏는대本月十日부터開業式을擧行할터이라더라(群山)

仁川出生死亡數

仁川府內의去六月中出生死亡數는出生一百十三 死亡一百三十二인바死亡이十九超過이며其他戶籍에關한取扱總件數는七百九十九件이라더라(仁川)

學校長會議

木浦及附近의小學校普通學校長會議는去五日부터七日外지三日間當地小學校講堂에서開催하얏는데集合校長은木浦 務安 咸平 莞島 珍島 濟州 海南의各島府郡六十餘名인데道로부터는市川視學이臨席하얏고其日程은左와如하더라

第一日知事訓示 指示 注意 質問 應答 其他打合 第二日學校狀況 普校下狀況 其他硏究事項 第三日補習科經營에關한打合(木浦)

仁川共宿業績

仁川府立共同宿泊所의去六月中業績은朝鮮人四十五名 日本八名合計五十三名인대宿泊延人數合計는四百十九人이오一日平均은十四人이라는바前月에比하면每우減少되얏다하며同所에併設한職業紹介所의成績은求職者朝鮮人十四人日本人一人中紹介數朝鮮人十二人日本人一人이라더라(仁川)

星州靑年總會

慶北星州靑年會에서는去月末日에臨時總會를開催하고左記事項을決議하얏는데新任々員은庶務部都文煥 徐丙喆 運動部裵相準 李根和 文藝部李德鳳 都世煥 張鳳 財務部都仁煥 李泰國 李炯敦諸氏라더라(倭館)

釋王校童謠會

安邊郡釋王寺學校에서는去六月三十日에鄭淳哲氏를招聘하야童謠會를開催한바同氏는(人形아가、엄마업는참새)等十五種으로써出演하얏다는데其純潔淸雅한曲調로大盛況을呈하얏더라(安邊)

海水浴會社增資

去十二年에創立한元山海水浴會社에서는五萬圓의拂込資金과三萬五千圓의借入金으로써經營하얏는바昨年의成績을見하면將來成績의好況이可望으로今年度에는更히其設備를擴張하기爲하야十萬圓의增資를決議하얏다는데昨年에別裝十七戶外十五戶를增築하야合三十二戶로大々的으로擴張한다더라(元山)

取引所問題交涉

群山取引所의問題로去四日午後四時에會議所에서會員派及株式派는協議濟로交涉한바各委員은兩派에交涉하야後日協議會로再開할배라더라(群山)

海底電線修理

去五月六日부터不通되든濟州島巨文島間海底電線은今月五日遞信省海底線敷設船奉天丸이修理에着手하게되야釜山郵便局으로부터對手各一名式技術官을濟州島巨文島에派遣하얏다더라(釜山)

餅令塔

▲법률(法律)은데정하야인민으로하야금복종케하는것은인류사회를보장하고질서를유지하는것이지만은여던사람이던지혹법률에범한일이잇더래도▲그정경을참작하야용서하는법이혹잇는것이다그러한대요사이경찰행정에대하야우스운일이잇다무엇이냐하면시내원동(苑洞)사는아해가▲수일전에죄의잠문압헤서딩롱준(林龍俊)씨의아들네살먹은노는ᄯᅢ에 행순순사(日巡査)가지나가는지라 갓치노던 아해가그순사에게희롱뎍으로한말인지는자서히알지못하거니와져아해(四歲兒)가질에서오좀을 누엇다하나가 행순사는 이것을죄벌코자 하야▲고아해의친부 림룡준씨더러 시말서(始末書)를 써오라고 두번세번재촉하더라지 그래서그림씨는하도귀치안어서 시말서를 써다가소관파출소로 갓다주엇더니 ▲그파출소에서하는말이 이다음에는 이러한일이업게 하야집안에서 오좀을누게하라고 하더라나 얼마큼주의를식혀주는것은 고마운 생각이잇스나문명하다는 나라의 녀자도길에서두다리를 볼니고 개갓치오좀누는것은웃말할줄 모르는지(불평생)

社告

本報釋王寺支局을安邊支局으로變更하야業務를擴張하오니諸位照亮爲要

朝鮮日報社

謹告

本支局業務擴張에伴하야李圭庚氏를營業係主任으로選定하얏사오니諸位照亮爲要

朝鮮日報彥陽支局

本分局에서盧仁奎氏를會計兼記者로李永敦氏를外務員으로選定하얏사오니諸位照亮爲要

朝鮮日報泗川分局

本支局業務擴張에伴하야兪鳳鎭氏를記者로選定하얏사오니諸位照亮爲要

朝鮮日報麗水支局

本分局員李錫來申盛浩桂長鉉氏는事故에依하야辭任하고崔秉完氏는總務로徐成旭氏는記者로李宰應氏는顧問으로選定하얏사오니諸位照亮爲要

朝鮮日報報恩分局

本支局總務兼記者李謙孝氏와會計兼記者宋元重氏는事故에依하야辭任하고崔義陽氏를總務兼記者로選定하얏사오니諸位照亮爲要

朝鮮日報長連支局

今般左記處에分局을設置하고局員을選定하야業務를擴張하오니諸位照亮하시압

分局位置 雲山郡北鎭面鎭洞
分局名稱 朝鮮日報雲山分局
局員職氏名
分局長 李燦英
總務 鄭重明
會計兼記者 趙倘根
記者 鄭達元
顧問 李永根
同 李仁燮
同 崔昌烈

朝鮮日報寧邊支局

本支局에서韓基瑨氏를顧問으로選定하얏사오니諸位照亮爲要

朝鮮日報淸津支局

祝朝鮮日報社南海支局發展

南海郡二東面所里 鄭鐘默

同郡二東面事務所 職員一同

同面茂林里 河性洛
同郡同面龍沼里 姜大欽
同 同 新田里 朴昌元
同 同 茶丁里 金弼權
同 同 草谷里 金炳穢

同 同 茶丁里 崔圭三
同 同 金逵吾
同 同 茂林里 朴雲洪
同 同 席所里 河斗淳
同 同 茂林里 蔡進洪
同 同 茂林里 李進俊
同 三東面 事務所 職員一同
同 同 勿巾里 金斗斗
同 同 金斗幸
同 同 金敬宇
同 同 靈芝里 洪在律
同 同 蘭陰里 朴坪國
同 同 洞天里 金鍾寬
同 同 勿巾里 講習所
同 同 鳳花里 講習所
同 同 李亨魯
同 同 靈芝里 李瓚植

同 同 靈芝里 金洪鎰
同 同面知足里 李鍾壽
同 同 金松里 沈宜慶
同 同 金容燦
同面 警察官駐在所
同面知足里 裵昌淳
同 同 孫鍾昰
同 同 朴炳錫
同 同 林鍾福
同 同 李樹明
同 同 靈芝里 金瀞杜
同 同 崔鳳瀚
南海郡三東面靈芝里 崔孝碩
同 同 蘭陰里 宋在甲
同郡昌善公立普通學校 中瀧吉郞 崔郁辰 林玉秀 吳昌根
同郡昌善駐在所 職員一同
同 同 東大里 金錫汶

同 同 水山里 梁住立
同 同 上竹里 代書 朴長燦
同 同 玉川里 鄭永爽
同 同 五用里 面長 姜龍燮
同 同 上竹里 梁在稹
同 同 玉川里 鄭奉駿
同 同 上竹里 裵秉熺
同 同 鋪洞里 白烈善
同 同 富洞里 丁乙鎬
同 同 水山里 梁志煥
同 同 堂項里 郭瀗祚
同 同 只族里 林鍾燦
同 同 李鍾默
同 同 林珍圭
南面石橋里 金權洙
同 同 石橋里 朴正泰
同 同 仙區里 金倘奎
同 同 金成浩
同 同 李福實

同 同 茂浦里 孔甲東
同 同 鑄九里 許倘洪
同 同 平山里 朴學奎
同 同 李且用
同 同 朴且摩
同 同 朴桂奭
同 同 竹田里 金成太
同 同 韓命洙
同 同面唐項里 尹文鎬
同 同 卓溪善
同 同 朴富周
同 同 石橋里 金權燮
同 古縣面大谷里 李淑基

三東面鳳花里 區長 金秉圻
二東面席所里 同 河慶學
三東面靈芝里 同 崔鉉碩
三東面茂林里 同 朴在琯
二東面新田里 同 韓允信
二東面席所里 同 朴希鈞
同 同 李壽禧
二東面茶丁里 同 柳秉瓚
三東面鳳花里 同 河慶學
同知足里 同 韓東佑
同 蘭陰里 同 李景振
同 同 金在昌
同 同 河在洙
昌善面水山里 同 宋在瑛
同 富洞里 同 宋祥基
同 鋪洞里 同 梁沂煥
同 上新里 同 朴南凍
昌善面五用里 同 白鍾鎬
昌善面加川里 同 丁鍾允
南面只族里 同 丁漢榮
南面仙區里 同 金東環
同 鑄九里 同 林鍾桓
同 同 金太洙
同 同 李奎晏

남성에든지여성에든지

男性にも女性にも

東京서第一잘팔이는
별표美化粧石鹼。
이것을使用하면
살성이고아지고
香氣러운
거품이잘이러난다。
石鹼은
별표石鹼에限함。

별표

호ㅣ산入

ホシ美化粧石鹸

定價 一個二十五錢
壹打 三圓

資本金五千萬圓
星製藥株式會社
東京